Watters confirma encontro com Magalhães Pinto e militares

ELES QUERIAM O BEM DA NAÇÃO

O desespero de Cordovil
PÁGINA 3

LUTA DEMOCRATICA

10 CRUZEIROS

ANO XXVI — RJ, 13 de fevereiro de 1981 — N.º 8.151

Empolgação na Mocidade
PÁGINA 7

Acusado dos atentados a bomba contra a OAB, deixando como vítima fatal Lyda Monteiro e a Câmara de Vereadores, Ronald Watters disse na 2.ª Auditoria Militar do Exército que as pessoas com quem mantinha encontros "têm bons propósitos para com o País" e são os seguintes:

MILITARES
- General Mantua
- Coronel Fosqueira
- Coronel Dagmauro
- Coronel Serrano
- General Bretas
- General Sílvio Frota
- Marechal Odílio Diniz
- Almirante Radmarcker
- Cel. H. Caracas Linhares
- Brig. Márcio Souza Mello
- Brigadeiro Bourniet
- Coronel Delamora

CIVIS
- Magalhães Pinto
- O eng.º Carlos Tisser
- Atheneu Barcelos, corretor de valores
- Sosa, funcionário da firma de engenharia de Carlos Tisser
- Raul Gudolle, seu advogado
- Washington, agente da Secretaria de Segurança de S. Paulo
- Paulo Santarém, do Ministério da Agricultura
- Marçal Waissmeir
- D. Dulce, secretária de Magalhães Pinto
- Rui Correia Lopes.

8 morreram para o tarado ter prazer

INCENDIÁRIO SÓ GOZAVA COM FOGO ARDENDO

O jovem Phillip Bruce Cline, de 23 anos, tem um desvio sexual e só consegue "gratificação sensual" ao ver um grande incêndio. — Página 8.

PDT jovem apóia Agnaldo Timóteo

O setor jovem do Partido Democrático dos Trabalhadores anunciou ontem, que promoverá campanha em nível nacional de apoio e solidariedade ao Deputado Federal Genival Tourinho, de apoio e solidariedade ao deputado federal Genival Tourinho, de Minas Gerais, e o cantor Agnaldo Timóteo, ambos ameaçados de processo com base na Lei de Segurança Nacional, por terem criticado o comportamento de parlamentares do Partido do Governo.

Brum ganhou um cargo "cala-boca"

Como forma de calar a boca de um dos filhos do PP, o deputado Darcy Brum, que contesta o prefeito biônico de São Gonçalo, Arismar Dias, que havia acusado Brum de levar dinheiro do Detran juntamente com o federal José de Lima, próximo presidente da ALERJ, já indicado por Chagas Freitas, mas que só será formalizado no dia 26, o deputado Jorge Leite indicou para 1.º Secretário da Mesa da Casa, Darcy Brum, para que este não levasse avante suas ameaças contra o primeiro mandatário de São Gonçalo. E quem levou a pior foi o deputado José Carlos Lacerda que já estava como certo na Primeira Secretaria.

Deu 79, 67, 35, 47 e 66 na Loto

Sorteadas ontem, à tarde, pela Caixa Econômica Federal as seguintes dezenas da Loto — 79 — 67 — 35 — 47 — 66. A arrecadação total foi de ..... Cr$ 166.038.040,00 para um total de 5.947.046 cartões com uma média de Cr$ 27,92 por cartão. O prêmio a ser distribuído entre os ganhadores é de Cr$ 52.302.108,60 já descontado o imposto de renda. Se houver ganhador da quina levará .... Cr$ 189.992.334,04 e não havendo ganhador, o prêmio acumulado para a próxima semana é Cr$ 184.416.158,18.

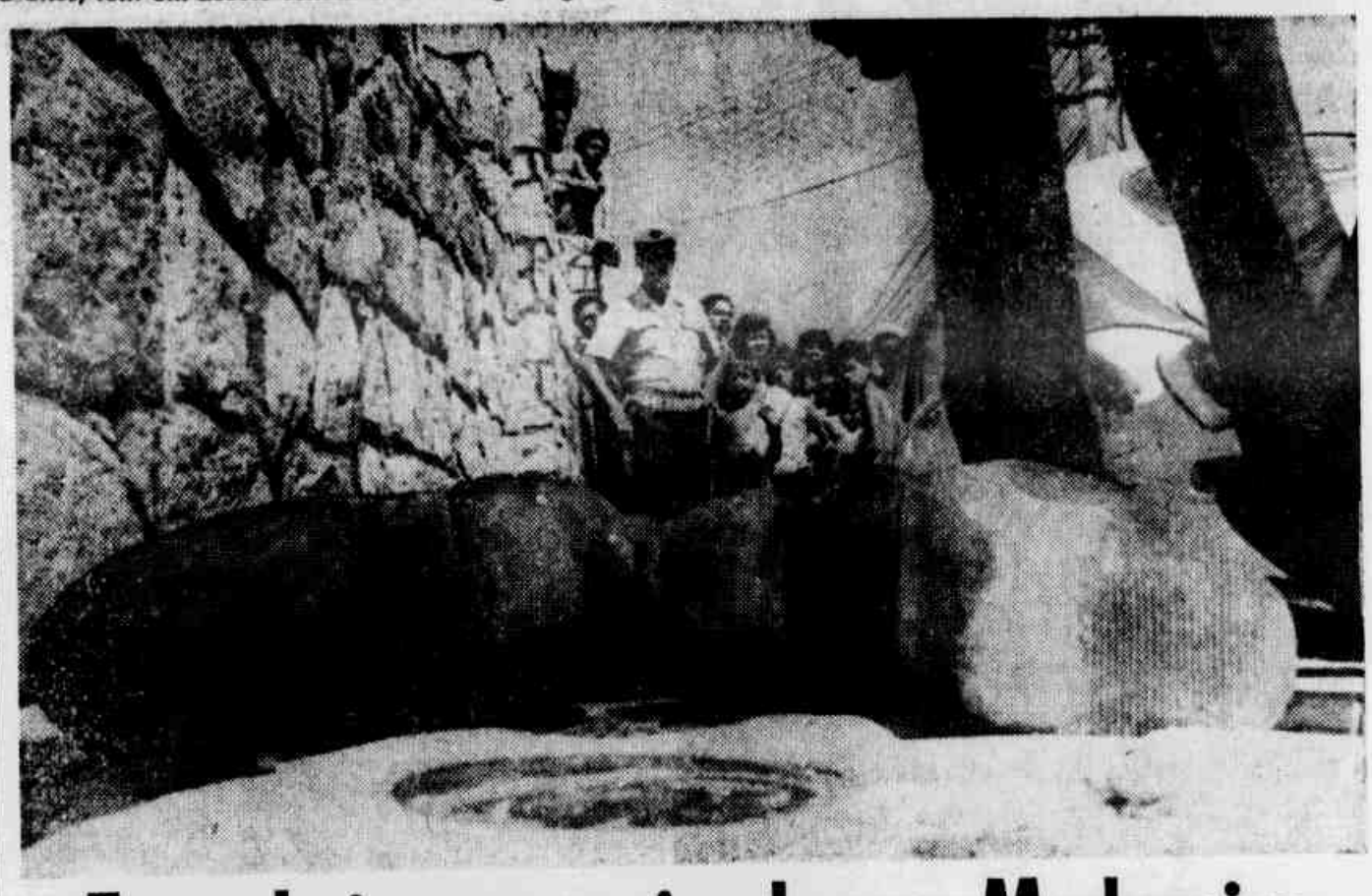

Engenheiro assassinado em Madureira

Vingança é uma das hipóteses para justificar a morte do engenheiro Celso Pedrosa, vítima de facadas. Página 2.

Inquilinos sifu com os aumentos

Não há dúvida o País perdeu mesmo a cabeça. Esta das agências imobiliárias estarem pretendendo o aumento semestral dos aluguéis, só poderia acontecer num clima de total desatino como o que estamos vivendo. Como a disparada do taxímetro da inflação disparou também a fantasia dos aproveitadores, que estão atacados de uma imaginação delirante.

Ministro garante Seleção na tevê

O Ministro das Comunicações, Haroldo Correa de Mattos, garantiu ontem, que as emissoras de televisão vão transmitir o jogo da Seleção Brasileira contra a Bolívia, dia 22, em La Paz, válido pelas Eliminatórias da Copa do Mundo. Já quanto ao amistoso de amanhã ao meio-dia, contra o Equador, o Ministro disse que ainda não havia recebido a confirmação se será transmitido.

Léo Simões (PDS) cala até dia 26

O deputado federal, Léo Simões, do PDS, afirmou ontem, que até o próximo dia 26, eleição de Nelson Marchezan, ficará como canário na muda, ou seja, de boca fechada, considerando a missão que recebeu do Presidente Figueiredo, como cumprida, depois de ter deixado marcada uma entrevista com o Chefe da Nação e Tamoio, só dependendo deste último recuperar-se.

Ouro dos índios preocupa a ONU

A Federação Internacional dos Direitos do Homem, que é um órgão permanente das Nações Unidas, com sede em Genebra, está cobrando do Governo brasileiro a retirada dos garimpeiros da reserva indígena Ianomani e até a criação do parque nacional prometido pelo Ministro Mário Andreazza. A descoberta de ouro naquela área está tornando difícil o cumprimento da promessa.

ÁGUA PARA AFOGAR A CBF

Decididamente os "cartolas" da CBF não têm vergonha. Pudor é palavra que não figura no dicionário deles. Como já era de se esperar, vamos ter em La Paz uma segunda edição revista e aumentada do escândalo de Caracas. E a coisa já começou bem: um emissário especial da CBF está a caminho da capital boliviana com a finalidade exclusiva de levar água para a Seleção.

É simplesmente grotesco e ridículo, e seria o caso de se dar gargalhadas se esse lance não tivesse outro aspecto, que é o da total insensibilidade dos "cartolas" da CBF em relação à opinião pública. Do alto da sua mordomia e da sua autosuficiência, os dirigentes da CBF estão se lixando para o que o povo pensa ou deixa de pensar dos seus desmandos.

Um dia, entretanto, eles tomarão conhecimento dos protestos e das denúncias que fazemos aqui, mas aí será tarde demais. O povo já está cansado de trabalhar e se sacrificar para que os Giulites Coutinhos da vida continuem a sua gozação aqui e pelo mundo afora. A fome dos brasileiros não pode ser impunemente utilizada para matar a sede dos "cartolas" da CBF.

FUNCIONOU O TRIPÉ DE TELÊ!!!

PÁGINA 10

Equador fecha traseira pra não levar um pau do Brasil

O técnico brasileiro Oto Vieira, que dirige a Seleção do Equador, não fez segredo da tática que pretende empregar contra o Brasil no amistoso de sábado, no Estádio Atahualpa: defesa rígida e contra-ataques velozes, especialmente pelas extremas. A velocidade, aliás, será a grande arma dos equatorianos para aproveitarem-se do fato de o time brasileiro não estar ainda perfeitamente adaptado à altitude.

— Nosso objetivo é, principalmente, o de colaborar com a Seleção Brasileira, exigindo-lhe o máximo, pois sabemos que o jogo na Bolívia, pelas circunstâncias, será muito difícil. É claro que o futebol equatoriano, apesar de estar se desenvolvendo muito, ainda é inferior tecnicamente ao do Brasil. Mas já tem condições de exigir bastante e se constituir em um bom teste para a Seleção Brasileira.

O time equatoriano é formado à base de quatro equipes: do Barcelona de Guaiaquil, campeão nacional e dirigido por Oto Vieira (no qual jogam os brasileiros Manga, goleiro, e Escurinho, centroavante); Emelec de Guaiaquil Nacional de Quito e Liga Deportiva Universitária (LDU), também da capital. A sua formação é: Gonzalez; Messias, Figueroa, Altacuia e Calderon; Garcez, Granda e Vicuña; Juan Tenório, Vinicius e José Valência.

É segundo Vieira, um time nivelado tecnicamente, sem grandes destaques individuais, mais muito aplicado e que faz da combatividade e da velocidade suas maiores armas:

— Temos esperanças de uma boa exibição contra o Brasil. E se isto de fato acontecer será muito bom para a equipe, que está no grupo de Chile e Paraguai nas Eliminatórias do Mundial. Nosso esquema será sempre basicamente defensivo e de contra-ataques. É uma maneira realista de jogar contra adversários que nos são superiores.

Oto Vieira dirigiu vários clubes no interior de São Paulo e alguns pequenos no Rio. Esteve durante alguns anos na Espanha e em Portugal e depois transferiu-se para a América do Sul, trabalhando em vários países. No Barcelona, ele está tentando implantar um novo estilo de jogo, mais técnico, para explorar a habilidade natural do jogador equatoriano. Acha que tem contribuido muito para o desenvolvimento do futebol local, embora as condições de trabalho estejam longe de ser as ideais em virtude de problemas sócio-econômicos.

Os equatorianos estão hospedados no Hotel Santa Maria, bem no centro da cidade nova de Quito.

Zico deu 20 entrevistas num só dia

Zico é atração no Equador e torcida vibra nas ruas

A permanência dos brasileiros nesta cidade deverá ser tão ou mais agradável do que em Bogotá, onde os torcedores foram sempre gentis e bem educados. Os equatorianos, também, admiram muito o futebol brasileiro e a própria imprensa trata de expressar esta admiração com títulos como "É uma honra ter hóspedes tão famosos no futebol mundial" ou "sejam bem vindos a Quito" ou ainda "a torcida equatoriana está pronta para aplaudir os tricampeões mundiais".

No Hotel Colon, onde a delegação está hospedada, ou nos momentos em que os jogadores deixam o hotel para deslocarse a outro lugar, os torcedores não dão um minuto de descanso, em busca de autógrafos e outras lembranças. Como já se tornou rotina, Zico é o jogador mais procurado pela torcida e pela imprensa local, concedendo, com apenas 24 horas em Quito, mais de 20 entrevistas sobre diferentes assuntos, mas principalmente sobre o atual estágio do futebol brasileiro e como se processa a renovação de valores para substituir antigos ídolos como Garrincha, Pelé, Rivelino e Jairzinho.

— Não creio que o futebol brasileiro esteja tecnicamente em inferioridade em relação ao seu próprio passado. A atual geração precisa apenas ganhar um título mundial para que seus integrantes passem a condição de monstros sagrados como foram Didi, Pelé, Garrincha e Gerson, entre outros. Nosso time atual é individualmente muito bom e coletivamente é um dos mais equilibrados em que já atuei — diz Zico.

O Hotel Colon fica no centro da cidade, em frente ao Parque El Ejido, cujo movimento é muito grande durante todo o dia. O povo de Quito anda, como em todo o País, muito agitado em virtude do conflito de fronteira com o Peru, e encara a partida de sábado com um exacerbado sentimento nacionalista. Uma vitória — se ela for possível — dará a torcida equatoriana a sua maior glória no futebol e diante desta expectativa, mesmo considerada por todos como remotíssima, a torcida deverá lotar o Estádio Atahualpa.

Nos últimos amistosos internacionais, o Equador foi derrotado pela Bulgária, por 3x1, e empatou com a seleção olímpica da Polônia por 1x1, produzindo o que a imprensa local classificou de uma grande apresentação. Em ambos, a presença de público foi muito boa. Os torcedores incentivaram a equipe todo o tempo e isto deve repetir-se sábado, contra o Brasil.

Batista não vai jogar no domingo

O apoiador Batista, que sofreu um estiramento muscular na partida contra a Venezuela no primeiro jogo das eliminatórias da Copa do Mundo, em Caracas, é o desfalque da Seleção Brasileira para o amistoso de sábado contra o Equador, sendo problema para o jogo do dia 22 contra a Bolivia.

O Jogador não participou do treinamento efetuado ontem juntamente com Zico. Segundo o médico Neylor Lasmar, Batista ficará em tratamento a fim de se recuperar para o jogo do dia 22 diante da Bolivia, em La Paz. Apesar de não comentar nada a respeito e tentar esconder o possivel substituto do jogador, o técnico Telê Santana deixou transparecer que Edinho, que treinou ontem à tarde durante o coletivo, seja o preferido para ocupar a posição, embora a definição somente aconteça na sexta-feira. Entretanto existe a possibilidade do treinador colocar Cerezo, Zico e Sócrates no meio-campo.

Programação vai mudar Seleção não sabe o horário

Depois de uma análise mais tranqüila da programação estabelecida para os primeiros treinamentos da Seleção Brasileira nesta cidade, o professor Gilberto Tim e o cardiologista Carlos Vivacqua decidiram cancelar o treino que estava previsto para ontem pela manhã, no Monte Limpio Pungo, em La Tacunga a uma, altitude de 3.500 metros. É que a viagem levaria mais de quatro horas, de ida e volta, em uma estrada muito acidentada, o que desgastaria extremamente os jogadores.

Em virtude disso, Telê dirigiu o novo treinamento técnico-físico no campo da Universidad Central de Quito. Apenas Zico e Cerezo, por determinação do Departamento Médico, ficaram ausentes do treinamento, ainda sentindo pancadas recebidas no jogo com a Venezuela, em Caracas. Os demais participaram normalmente, sem demonstrar qualquer sinal de reação à altitude. Sócrates, ainda debilitado pela gripe e por continuar fumando além do admitido pelos médicos, teve um rendimento abaixo do normal, mas Gilberto Tim acredita que até sábado ele esteja em boas condições físicas.

INFORME ASP

★ Somente Telê deu sinais de sentir os efeitos da altitude. Terminou o treino de ontem pela manhã muito cansado.

★ O Sucre é a moeda oficial do Equador e sua unidade vale quase três cruzeiros.

★ O ingresso mais barato para o jogo de sábado — a geral — custa 50 sucres, Cr$ 140,00. A arquibancada vale 60 sucres, quase 200 cruzeiros. O ingresso mais caro é a cadeira coberta: 280 sucres — Cr$ 700,00.

★ O Estádio Atahualpa tem capacidade para 60 mil espectadores e estará completamente lotado no sábado.

★ O coletivo apronto marcado para hoje às 10 horas (12 horas de Brasília), será no Estádio Atahulpa, cujo gramado se encontra, segundo informações da imprensa local, em bom estado.

Marinho não é mais problema

Paulinho lança Jerson e Almir

Jerson e Almir deverão ser as novidades do time do Botafogo para o jogo de sábado, à tarde, no Maracanã contra o Goiás, quando a equipe tentará uma reabilitação da derrota sofrida para o Grêmio por 3x2 no último compromisso. E Perivaldo de contrato novo tem volta assegurada.

As aletrações segundo o técnico Paulinho de Almeida serão a titulo de experiência, já que o time tem sua classificação à segunda fase da Taça de Ouro garantida.

— O Ziza e o Marcelo, que serão os jogadores substituidos, ainda não recuperaram totalmente a forma física e técnica. É claro que isto requer um pouco mais de exercícios devido o longo tempo que ficaram sem jogar. Entretanto, acredito que jogando um periodo cada um fica mais fácil e não força tanto os dois jogadores.

O lateral direito Perivaldo que renovou o seu contrato ontem, tem a sua volta garantida ao time no lugar de Gilmar que esteve ocupando a posição nos dois últimos jogos. Ontem, os jogadores participaram de um treino técnico- tático em Marechal Hermes e, hoje, está marcado um treinamento fisico. Os movimentos serão encerrado amanhã com um coletivo para corrigir algumas falhas, visando o Goiás no sábado. A torcida do Botafogo acredita que a equipe se recupere dos insucessos que vem obtendo principalmente em partidas efetuadas dentro do Maracanã.

BRIA TEM TRÊS PROBLEMAS NO TIME

Carpegiani, Rondinell e Vitor são os problemas do Flamengo para o jogo de domingo em Maceió contra o CRB, numa partida em que o clube da Gávea defende a liderança do Grupo D. Os jogadores estão entregues ao Departamento médico e dificilmente terão condições de jogar, deixando o técnico Modesto Bria bastante preocupado com a escalação da equipe.

Marinho e Andrade que ainda não renovaram os seus contratos decidiram jogar, a exemplo de Carlos Alberto que terá o seu compromisso encerrado com o clube na sexta-feira. Dos três a situação mais difícil para ser resolvida é do apoiador Andrade que está exigindo 320 mil cruzeiros mensais, com o Flamengo só admitindo pagar 180 mil. No meio de tantos problemas, o atacante Nunes descontraiu o ambiente, reafirmando o seu desejo de casar na próxima sexta-feira na Igreja Brasileira, assegurando que o desquite já está homologado e desta forma não haveria mais complicações. Nunes não pedirá dispensa da delegação que segue no sábado para Maceió.

Mauro, um lateral direito de 25 anos e que pertencia ao Grêmio de Porto Alegre se apresentou ontem no clube. Ele veio emprestado por um ano com o Flamengo pagando 800 mil pelo empréstimo. Júlio César que se encontra na Argentina tratando de sua venda para Talleres de Córdoba, deverá retornar esta semana. O time argentino admite pagar 400 mil dólares, sendo 330 mil para o Flamengo e 70 mil para o jogador.

Décio tem problemas para escalar o time

Quando tudo parecia tranqüilo, com a equipe do Bangu, o técnico Décio Leal passou a ter quatro problemas para escalar o time para o jogo de domingo contra a Inter, em Limeira.

Tobias com bursite, Moisés, fortemente gripado, Marcelinho, com o tornozelo direito inchado e Marco Antônio, com uma pancada no tornozelo esquerdo, não treinaram ontem e podem ficar fora da partida contra a Inter. Outro problema de Décio é o quarto zagueiro Fernando que foi dispensado do treinamento de ontem por estar com sua mãe adoentada, devendo não seguir com a delegação para Limeira.

Décio, que tem praticamente garantida a classificação da equipe para a segunda fase da Taça de Ouro, terá de esperar a palavra do departamento médico para poder escalar o Bangu. Caso, os quatro jogadores contundidos sejam vetados, o técnico deverá promover a entrada de Ronaldo no gol, Ademir na lateral-direita, indo Júlio para a esquerda, Sérgio no lugar de Moisés e Paulo Roberto na ponta esquerda substituindo Marcelinho. Para o lugar de Fernando, Décio deverá fazer alguma improvisação, pois Renê só agora está voltando aos treinos, estando, portanto, totalmente fora de forma.

Antoninho leva o time definido para o Equador

A Seleção Brasileira de Júniores, embarcou ontem para o Equador, onde disputará o IX Campeonato Sul-Americano de Juniores — Torneio Juventude ad América —, de 15 de fevereiro a 8 de março. O campeão e o vice desta competição estarão automaticamente classificados para o Mundial da categoria, na Austrália, enquanto o terceiro colocado disputará, em sua sede, um torneio com a Nova Zelândia e Israel, que definirá mais um País para participar do campeonato mundial.

A estréia do Brasil será dia 17 às 23 horas, contra a Venezuela. Em seguida, a Seleção Brasileira joga contra o Chile, dia 22, às 20 horas, e contra a Argentina dia 26 às 23h30min. A Seleção do Peru cancelou a sua participação no torneio, devido ao recente conflito político entre Peru e Equador. A final será disputada em Quito, dia 8, quando as quatro primeiras colocações serão disputadas em dois jogos, às 12 e 14 horas.

Antoninho, treinador da Seleção, já definiu o time titular, que será o mesmo que conquistou o I Torneio Internacional de Júniores, em São Paulo: Sidmar; Chiquinho, Márcio, Geraldo e Paulo César; Júlio César, Beto (Leomir) e Lela; Frank, Zizinho e Djalma Baia. Completam ainda o grupo de 18 jogadores: Martinelli, Betão, Marquinhos, Pedro Verdun, Gersinho, e Serginho. Flávio Costa é o chefe da delegação, que terá também o capitão Nei Rodrigues como subchefe, José Rodrigues Dias Filho, como administrador, Paulo Leal Dutra como tesoureiro Antônio Carlos da Silva Melo e Ismael Kurtz como preparadores físicos, Alinor Antônio da Costa como médico, Walter Alves da Silva como massagista e Paulo César da Costa como roupeiro.

LUTA

Nelinho pode voltar de contrato assinado

Nelinho só depende da documentação ser enviada à CBF para jogar domingo contra o Santa Cruz, no Mineirão pela Taça de Ouro. A forma de pagamento do imposto de renda foi resolvida pelo clube e o jogador assinou o novo contrato em bases milionárias. A volta de Nelinho ao Cruzeiro será um atrativo a mais para a torcida, que não o vê desde o ano passado, quando foi emprestado ao Grêmio. Marquinhos, o causador involuntário do desentendimento entre Nelinho e o ex-técnico Hilton Chaves, que forçou o empréstimo do lateral, foi contratado pelo Palmeiras. Enquanto isso, o goleiro Luís Antônio retornou a Belo Horizonte, apesar de continuar suspenso. Ele aguarda a reunião dos dirigentes para conseguir o perdão. Airton, ex-lateral do São Paulo, pode estrear domingo.

Inter garante que Nilson Dias virá

Porto Alegre (Sport Press) — O presidente do Internacional José Asmuz permanece no México, de onde se comunicou anteontem, falando do otimismo em conseguir contratar Nilson Dias, ex-Botafogo, ou Milton, ex-São Paulo, ambos goleadores. O ex-lateral Rogério, tem estréia programada para domingo, em Salvador, contra o Vitória, pela Taça de Ouro. O técnico Mário Juliato pretende também promover o retorno de Mauro Galvão à defesa. Quanto a Rodrigues Neto, o mais provável é o lateral estrear na segunda fase da Taça de Ouro, pois continua fora de forma física e técnica.

GRÊMIO

Paulo Isidoro, de volta da Seleção Brasileira, faz o primeiro coletivo hoje, e joga domingo, contra o Brasília, no Estádio Olímpico, pela Taça de Ouro. O técnico Enio Andrade considera o time do Grêmio muito mais forte com Isidoro, que atuará no lugar de Tadel. Mauro Campos, lateral-direito recém-operado, foi emprestado ao Flamengo.

Zé Sérgio chegou e joga domingo

Zé Sérgio se apresentou ontem em São Paulo, de volta da Seleção Brasileira, mas não enfrentou à noite, o Santo André, em jogo amistoso no interior paulista. O técnico Carlos Alberto Silva garantiu a escalação do jogador no domingo, contra o Atlético Mineiro, no Morumbi, pela Taça de Ouro. "Zé Sérgio voltará em boa hora. Será um reforço importantíssimo para conseguirmos o primeiro lugar no Grupo C para a segunda fase da Taça. Com dois extremas natos e ofensivos, poderemos chegar ao objetivo. Mesmo com vários titulares à serviço da Seleção Brasileira.

PORTUGUESA

O técnico Mário Travaglini continua sem saber se poderá escalar Daniel Gonzalez no jogo de domingo, contra o Pinheiros, pela Taça de Ouro. O beque-artilheiro ainda sente a coxa, apesar do tratamento intensivo. Na extrema-direita, onde Moisés, que vinha jogando muito bem, estará fora, Toquinho terá a oportunidade de recuperar a posição. Só que envolvido pela preocupação do término do contrato, dia 21. A proposta do jogador, vale dizer, assustou um pouco os dirigentes: Cr$ 1.200 mil de luvas e ordenados mensais de Cr$ 100 mil. Pelo contrato atual, o ponta ganha Cr$ 45 mil mensais. Moisés, contundido na coxa, será aumentado a título de estímulo, pelas excelentes atuações.

SANTOS

Na Vila Belmiro, o problema é a renovação do contrato de Toninho Vieira, uma novela de há muito tempo. O técnico Sérgio Clérice quer o jogador no time, mas a proposta — Cr$ 350 mil mensais — dificulta o acerto. Os dirigentes alegam que a pedida de 400 por cento de aumento é muito alta. O Santos joga na Vila Belmiro contra o Nacional, sábado.

Iniciação desportiva recebe apoio da SEED

Dentro do seu Programa de Apoio do Desenvolvimento do Esporte Nacional a Secretaria de Educação Física e Desportos do MEC, em convênio com a Fundação Roberto Marinho, está desenvolvendo um projeto de grande alcance no Estado do Rio de Janeiro. Trata-se do Programa de Iniciação Esportiva, destinado a atender mais de mil crianças de oito a 15 anos de ambos os sexos, cuja implantação vem ocorrendo na região do Grande Rio.

Contando com um grande número de professores, técnicos e médicos especializados, o programa [illegible] fevereiro [illegible] Vila [illegible] Caxias, [illegible] Garnier, Cidade de Deus, São Carlos e Mangueira, que foram considerados núcleos habitacionais mais carentes no setor desportivo através de pesquisa da própria Fundação Roberto Marinho, executora do projeto.

Watters confirma encontro com Magalhães Pinto e militares

ELES QUERIAM O BEM DA NAÇÃO

O desespero de Cordovil
PÁGINA 3

LUTA DEMOCRATICA

10 CRUZEIROS

ANO XXVI — RJ, 13 de fevereiro de 1981 — N.º 8.151

Empolgação na Mocidade
PÁGINA 7

Acusado dos atentados a bomba contra a OAB, deixando como vítima fatal Lyda Monteiro e a Câmara de Vereadores, Ronald Watters disse na 2.ª Auditoria Militar do Exército que as pessoas com quem mantinha encontros "têm bons propósitos para com o País" e são os seguintes:

MILITARES
- General Mantua
- Coronel Fosqueira
- Coronel Dagmauro
- Coronel Serrano
- General Bretas
- General Sílvio Frota
- Marechal Odílio Diniz
- Almirante Radmarcker
- Cel. H. Caracas Linhares
- Brig. Márcio Souza Melo
- Brigadeiro Bourniet
- Coronel Delamora

CIVIS
- Magalhães Pinto
- O eng.º Carlos Tisser
- Atheneu Barcelos, corretor de valores
- Sosa, funcionário da firma de engenharia de Carlos Tisser
- Raul Gudolle, seu advogado
- Washington, agente da Secretaria de Segurança de S. Paulo
- Paulo Santarém, do Ministério da Agricultura
- Marçal Waissmeir
- D. Dulce, secretária de Magalhães Pinto
- Rui Correia Lopes.

8 morreram para o tarado ter prazer

INCENDIÁRIO SÓ GOZAVA COM FOGO ARDENDO

O jovem Phillip Bruce Cline, de 23 anos, tem um desvio sexual e só consegue "gratificação sensual" ao ver um grande incêndio. — Página 8.

Engenheiro assassinado em Madureira

Vingança é uma das hipóteses para justificar a morte do engenheiro Celso Pedrosa, vítima de facadas. Página 2.

PDT jovem apóia Agnaldo Timóteo

O setor jovem do Partido Democrático dos Trabalhadores anunciou ontem, que promoverá campanha em nível nacional de apoio e solidariedade ao Deputado Federal Genival Tourinho, de apoio e solidariedade ao deputado federal Genival Tourinho, de Minas Gerais, e o cantor Agnaldo Timóteo, ambos ameaçados de processo com base na Lei de Segurança Nacional, por terem criticado o comportamento de parlamentares do Partido do Governo.

Brum ganhou um cargo "cala-boca"

Como forma de calar a boca de um dos filhos do PP, o deputado Darcy Brum, que contesta o prefeito biônico de São Gonçalo, Arismar Dias, que havia acusado Brum de levar dinheiro do Detran juntamente com o federal Joel de Lima, próximo presidente da ALERJ, já indicado por Chagas Freitas, mas que só será formalizado no dia 26, o deputado Jorge Leite indicou para 1.º Secretário da Mesa da Casa, Darcy Brum, para que este não levasse avante suas ameaças contra o primeiro mandatário de São Gonçalo. E quem levou a pior foi o deputado José Carlos Lacerda que já estava como certo na Primeira Secretaria.

Deu 79, 67, 35, 47 e 66 na Loto

Sorteadas ontem, à tarde, pela Caixa Econômica Federal as seguintes dezenas da Loto — 79 — 67 — 35 — 47 — 66. A arrecadação total foi de ..... Cr$ 166.038.040,00 para um total de 5.947.046 cartões com uma média de Cr$ 27,92 por cartão. O prêmio a ser distribuído entre os ganhadores é de Cr$ 52.302.108,60 já descontado o imposto de renda. Se houver ganhador da quina levará .... Cr$ 189.992.334,04 e não havendo ganhador, o prêmio acumulado para a próxima semana é Cr$ 184.416.158,18.

Inquilinos sifu com os aumentos

Não há dúvida o País perdeu mesmo a cabeça. Esta das agências imobiliárias estarem pretendendo o aumento semestral dos aluguéis, só poderia acontecer num clima de total desatino como o que estamos vivendo. Como a disparada do taxímetro da inflação disparou também a fantasia dos aproveitadores, que estão atacados de uma imaginação delirante.

Ministro garante Seleção na tevê

O Ministro das Comunicações, Haroldo Correa de Mattos, garantiu ontem, que as emissoras de televisão vão transmitir o jogo da Seleção Brasileira contra a Bolívia, dia 22 em La Paz, válido pelas Eliminatórias da Copa do Mundo. Já quanto ao amistoso de amanhã ao meio-dia, contra o Equador, o Ministro disse que ainda não havia recebido a confirmação se será transmitido.

Léo Simões (PDS) cala até dia 26

O deputado federal, Léo Simões, do PDS, afirmou ontem, que até o próximo dia 26, eleição de Nelson Marchezan, ficará como canário na muda, ou seja, de boca fechada, considerando a missão que recebeu do Presidente Figueiredo, como cumprida, depois de ter deixado marcada uma entrevista com o Chefe da Nação e Tamoio, só dependendo deste último recuperar-se.

Ouro dos índios preocupa a ONU

A Federação Internacional dos Direitos do Homem, que é um órgão permanente das Nações Unidas, com sede em Genebra, está cobrando do Governo brasileiro a retirada dos garimpeiros da reserva indígena Ianomani e até a criação do parque nacional prometido pelo Ministro Mário Andreazza. A descoberta de ouro naquela área está tornando difícil o cumprimento da promessa.

ÁGUA PARA AFOGAR A CBF

Decididamente os "cartolas" da CBF não têm vergonha. Pudor é palavra que não figura no dicionário deles. Como já era de se esperar, vamos ter em La Paz uma segunda edição revista e aumentada do escândalo de Caracas. E a coisa já começou bem: um emissário especial da CBF está a caminho da capital boliviana com a finalidade exclusiva de levar água para a Seleção.

É simplesmente grotesco e ridículo, e seria o caso de se dar gargalhadas se esse lance não tivesse outro aspecto, que é o da total insensibilidade dos "cartolas" da CBF em relação à opinião pública. Do alto da sua mordomia e da sua autosuficiência, os dirigentes da CBF estão se lixando para o que o povo pensa ou deixa de pensar dos seus desmandos.

Um dia, entretanto, eles tomarão conhecimento dos protestos e das denúncias que fazemos aqui, mas aí será tarde demais. O povo já está cansado de trabalhar e se sacrificar para que os Giulites Coutinhos da vida continuem a sua gozação aqui e pelo mundo afora. A fome dos brasileiros não pode ser impunemente utilizada para matar a sede dos "cartolas" da CBF.

FUNCIONOU O TRIPÉ DE TELÊ!!!

PÁGINA 10

Ainda não saiu a quina da Loto

Com os resultados da extração de ontem, a quina acumulou mais uma vez, estando agora em Cr$ ... 184.162.158,18. Quarenta e quatro pessoas fizeram a quadra e vão receber 475.473,72 cada uma. E o terno saiu para 5.039 pessoas que receberão Cr$ 4.151,79 cada.

Duas desovas no Rio Guandu

O delegado José Roberto, de Itaguaí, recebeu um telefonema anônimo ao meio-dia de ontem, que dizia existir dois corpos de homens na Estrada Santa Angela, à margem do Rio Guandu, em frente ao coletivo residencial da Universidade Rural, de Itaguaí. Comparecendo ao local, o inspetor Amonir, descreveu um dos homens como sendo de cor branca, 25 anos presumíveis, trajando somente uma sunga amarela, e dentes de ouro na parte superior da boca; o outro, 30 anos presumíveis, trajando sunga vermelha, camisa preta e um cinto de couro marrom no braço esquerdo. Este último, ostentava uma vasta cabeleira, costeletas e um bigode. Os dois corpos apresentavam perfurações à bala na cabeça.

Light deixa Piraí sem água

A Cedae deixou de enviar 120 milhões de litros d'água, para a Cidade do Rio de Janeiro, ontem, no período de 5h55min às 11h15min, em virtude de um defeito na comporta da Light, em Fontes, em Piraí que distribui água para as linhas de Ribeirão das Lages trazendo um prejuízo no abastecimento de águas nas seguintes áreas: Centro, Urca, Leme, Lido, Jardim Botânico, Botafogo, Praia Vermelha, Ilha do Governador, Rocha, Riachuelo, Triagem e Jacaré.

Heitor Furtado acusou Geisel

O Deputado Estadual, Heitor Furtado, do PDS, que se intitula independente do Partido, afirmou que o grande responsável pelo aumento da dívida externa do Brasil, foi o ex-Presidente Ernesto Geisel, quando criou o elefante branco, chamado Itaipu e a Usina Nuclear de Angra dos Reis. Disse que o Brasil jamais poderá saldar a sua dívida externa, e citou D. Pedro I que tomou emprestado da Inglaterra, cerca de 60 contos de réis e nunca pôde pagar.

Renato Ribeiro assume comando

Cerca de 500 pessoas compaceram à transmissão de comando do Corpo de Bombeiros do Estado do Rio do Janeiro, que durou cerca de 20 minutos. O comando foi entregue no Coronel de Artilharia Renato Ribeiro da Silva, que era chefe da 5a. Seção do Exército pelo seu antecessor, o Coronel de Infantaria Luiz Vieira de Abreu.

Entre os presentes à solenidade estavam o Secretário de Segurança Valdir Muniz, o Comandante do I Exército, General Gentil Marcondes Filho, o chefe da 1a. Região Militar, General Énio Gouvêia dos Santos, o Prefeito Júlio Coutinho e o Comandante da Polícia Militar Newton Albuquerque de Cerqueira.

Os carnês do Badaró, sucesso

Os carnês vendidos pela firma de Edu Badaró Jr., que mostrava no endereço a Rua Visconde de Inhaúma, 65, 6.º andar, entraram em fase de especulações policiais. Tudo porque o dito Edu, que empregava 12 médicos, 2 psicólogos e algumas estagiárias, nesta área, além de 30 pessoas vendendo os ditos carnês, desde novembro do ano passado não paga a ninguém e em dezembro já foi autuado na Justiça do Trabalho.

Edu Badaró Jr. sempre tenta realizar seus vastos programas, como um executivo vitorioso. Acontece que faltam-lhe meios e Edu sempre é obrigado a recorrer a expedientes às vezes fora das normas legais.

Câmara nega o habeas-corpus

A 3a. Câmara Criminal do 2.º Tribunal de Alçada em sessão de ontem à tarde negou o habeas-corpus impetrado pelo advogado Laércio Pelegrino em favor de seu cliente, o Capitão Levi Araújo Rocha, acusado de mandante do seqüestro e morte do Cabo Júlio, assassinado com onze tiros na Barra da Tijuca. Laércio Pelegrino pretendia a revogação do decreto de prisão preventiva e também que o processo fosse transferido da 27a. Vara Criminal para a Auditoria da Polícia Militar. O relator foi o Juiz Alfredo Tranjam e como procurador, atuou o Procurador Correa Maier.

Eleição (19), na Gaiola de Ouro

No próximo dia 19, será eleita a diretoria da Assembléia Legislativa do Estado do Rio de Janeiro. Entretanto, já foram escolhidos e serão imediatamente empossados, os seguintes deputados: Jorge Leite do PP, presidente; Rockfeller de Lima do PP, 1.º vice; Vitorino James do PDS, 2.º vice; José Carlos Lacerda do PP, 3.º vice; Darcy Brum do PP, 1.º Secretário; Geraldo Di Biazi do PP, 2.º secretário; Geraldo Araújo do PP, 3.º secretário; Pedro Ferreira da Silva do PP, 4.º secretário e Aloísio Gama, também do PP será o 5.º secretário. Vê-se que pelo menos na Assembléia Legislativa o PP de Chagas é quem manda a partir do dia 19. No entanto, comenta-se que o cargo de 1.º secretário, dado ao Darcy Brum, foi uma espécie de "cala a boca", porque o deputado teria demonstrado algum descontentamento com Chagas e Miro. Comenta-se também, que ao deputado Silvio Lessa do PP, será fatalmente dado o cargo de presidente da Comissão de Justiça.

Perseguido e morto o soldado

Perseguido por um mulato forte, armado, de 30 anos presumíveis, o soldado do Exército Antônio José da Silva, solteiro, de 20 anos, tentou refugiar-se na Confeitaria Grotão, na Rua Cajá, n.º 1105, na Penha e ali foi morto com vários tiros pelo desconhecido que ainda lhe deu um tiro de misericórdia na cabeça. O proprietário da confeitaria, Vitor Manoel da Silva Rodrigues, disse que a vítima havia entrado no estabelecimento pedindo socorro, depois de ter recebido os primeiros tiros da calçada. A identificação do soldado foi feita por uma tia, Maria Idalina da Silva Rocha, que mora na Rua José Maria, n.º 1109, na Penha. Ela contou na 27a. DP que seu sobrinho era um rapaz quieto e não sabia se ele tinha algum inimigo ou se andava envolvido com marginais.

Pedida cassação de 5 empresas

O presidente do Sindicato dos Rodoviários do Rio, Sebastião Ataíde, enviou ontem um ofício à Secretaria de Obras e Serviços Públicos, solicitando a cassação de cinco empresas de transporte coletivo. Ele disse que estas empresas vinham cometendo várias infrações, desde débitos para com a Previdência Social até à falta de condições satisfatórias para o seu funcionamento. As empresas denunciadas são: Viação Dinâmica, Auto-Viação São Silvestre, Estrela de Prata, Leopoldinense e Auto-Viação Leblon.

Missa de repúdio à violência

A Liga de Defesa dos Direitos Humanos, juntamente com mais 30 entidades, vai promover hoje, às 11 horas, na Candelária, uma missa pela alma do comerciário Francisco do Rosário Barbosa, espancado e morto no domingo de madrugada, após ser detido numa *blitz* do 13.º Batalhão da Polícia Militar, na Praia do Flamengo. A presidente da Liga, Iolanda Pires, afirmou que se trata de um ato de repúdio a mais uma violência contra a sociedade civil.

WATTERS: TRABALHEI PELO BEM DO BRASIL

Em seu interrogatório, ontem, perante o Conselho Permanente de Justiça Militar, o único acusado dos atentados a bomba ocorridos no dia 27 de agosto de 1980 na Ordem dos Advogados do Brasil, deixando como vítima mortal a funcionária Lyda Monteiro e lesões corporais em José Ribamar dos Santos, jornalista da Câmara dos Vereadores, Ronald James Watters, negou qualquer participação nos crimes em que vem sendo acusado.

Durante o interrogatório, que durou aproximadamente uma hora e meia, Ronald Watters que trajava um conjunto de brim tipo Lee e sapatos de lona azul, muito emocionado — chorando por duas vezes — confirmou a lista com nomes de importantes autoridades civis e militares citados pelo Juiz Helmo Sussekind, como seus "amigos que têm bons propósitos para com o País".

"SILVIO FROTA E MAGALHÃES PINTO: MEUS AMIGOS"

Os nomes, que constavam da agenda que foi apreendida na casa de Ronald Watters, por ocasião de sua prisão em 19 de dezembro do ano passado, causaram grande perplexidade à imprensa e provocaram discrepâncias entre as opiniões do Conselho Permanente de Justiça, da defesa do acusado e a do Ministério Público.

Ao final do interrogatório, o Conselho aprovou as sugestões do Juiz Helmo Sussekind que declarou ter havido falhas na fase policial do processo porque não foram ouvidas as seguintes pessoas: os Generais Mantua, Bretas e Silvio Frota; os Coronéis Fosqueira, Dagmauro, Serrano, Heitor Caracas Linhares e Delamora; os Brigadeiros Márcio Souza Melo e Bourniet; o Marechal Odilio Dinis e o Almirante Radmacker. Entre os civis, constavam os nomes do engenheiro Carlos Tisser, o Deputado Federal Magalhães Pinto, seu advogado Raul Gudolle, Paulo Santarém e outros.

A outra sugestão feita pelo Juiz é no sentido de que estas pessoas sejam ouvidas pelo Conselho Permanente de Justiça Militar, em sessão secreta com segredo de Justiça e que a OAB designe um representante para acompanhar os interrogatórios, de acordo com o Artigo 387 do Código Penal. O Procurador de Justiça, José Nunes Leitão foi contrário às sugestões, alegando que esta medida "só iria tumultuar o processo e na próxima quinta-feira, irei interpor um recurso de correção parcial".

O advogado de defesa do acusado, Raul Gudolle, encaminhou, no final do interrogatório, o pedido de revogação da prisão preventiva de seu cliente ao Juiz Helmo Sussekind congratulando-a pelas sugestões apresentadas. Já o Procurador José Manes Leitão afirmou que terá 48 horas para estudar o pedido de relaxamento de prisão, mas adiantou que não será concedido. Raul Gudolle salientou que caso o pedido não seja aceito, ele irá recorrer ao Superior Tribunal Militar, na próxima terça-feira, em Brasília.

Ronald Watters

Reconhecido outro seqüestrador de Jatobá e de Misaque na D.R.F por Mirian Irineu e Antony Guerra

Ao ser levado, pelo Delegado da Divisão de Roubos e Siqueira, Arnaldo Campana, o detetive Douglas Peixoto de Siqueira, lotatdo na 21a. Delegacia Policial, foi reconhecido como seqüestrador de Luís Carlos Jatobá e Misaque José Marques, pelas testemunhas Miriam Irineu Mesquita, Antony Guerra e Hélio Ambrósio. Douglas foi indiciado no inquérito.

Esteve também ontem na DRF, Susana de Fátima Plumberg, que disse conhecer Jatobá, freqüentava a casa dele em Piratininga e se encontrava muitas vezes com ele no Bar Oxford, em Copacabana (local onde o cabo Júlio foi seqüestrado) e que ele não se envolvia com tóxicos, que apenas bebia muito. Segundo ela, Misaque era traficante.

VÁ PARA O QUARTO

Ao sair para almoçar, Campana encontrou Antony rodando pelo corredor da DRF, e imediatamente mandou que ele fosse para o seu quarto e não ficasse no corredor falando "besteiras". Deu ordens para que ele fosse transferido para a sala ao lado da do carcereiro, que não falasse com ninguém e que só saísse com ordens dele.

O motivo teria sido a revelação que Antony fez aos jornalistas, dizendo que um rapaz conhecido apenas como Magrinho, morador na Ilha do Governador e que trabalha num departamento da Cervejaria Antártica, teria visto o seqüestro, pois estava acampado nas areias, em frente ao tryler e Campana não queria que isto fosse revelado pois está à procura de Magrinho.

AMEAÇAS

Ao ser transferido para a sala ao lado da carceragem, Antony cruzou com Pedro Ernesto dos Santos, o Pierre, e começou a ameaçá-lo, dizendo "Toma cuidado meu irmão, mais tarde a gente acaba se encontrando". O motivo seria a discussão que os dois tiveram em Piratininga, porque Antony queria cobrar Cr$ 60.00 por um siri e Pierre disse que só pagava Cr$ 40,00, e Misaque e Jatobá teriam entrado no meio da discussão. Pierre no seu depoimento confirmou que havia reclamado sobre o preço, mas desmentiu que tivesse brigado com Misaque e Jatobá. Os dois foram acareados ontem.

O delegado Arnaldo Campana, da Divisão de Roubos e Furtos, negou ontem, que tivesse dado uma entrevista para uma emissora de televisão, onde dizia que seu telefone estaria censurado pelo banqueiro de bichos, Aniz Abrão David, o Anísio da Beija-Flor, que este estaria dando dinheiro às testemunhas do seqüestro de Jatobá e Misaque, Miriam Irineu Mesquita e Antony Guerra, para que estes não revelassem a verdade sobre o seqüestro.

"Não tenho nada a dizer sobre o notociário desta emissora, o que a TV mostrou não consta no inquérito. Não há notícias de tóxicos no seqüestro e não recebi nenhuma ameaça". Ele mostrou-se bastante irritado ao tornar a ser perguntado se não havia recebido ameaças por parte de Anísio, o que foi novamente negado.

Ele disse ainda que não irá tomar nenhuma providência em relação ao noticiário e que as investigações não serão concluídas até o dia 16 próximo e que irá pedir à Corregedoria de Justiça para prolongar o prazo. Miriam Irineu Mesquita, declarou após assistir ao noticiário que "apesar de tudo, continuo confiando no Dr. Campana".

Censura libera fita de Julião com três poemas

O Conselho Superior de Censura liberou ontem para venda as gravações em fitas e discos de três poemas do ex-deputado cassado Francisco Julião. "Chico Julião, verso e viola", no entanto, não poderá ser veiculado pelos meios de comunicação, atendendo a ponderação do representante do Ministério das Comunicações no Conselho, Pedro Paulo Wandeck de Leoni Ramos.

"A irradiação dos poemas de Francisco Julião podem reavivar certas coisas que é hora de esquecer; quem quiser que ouça em casa", disse Leoni Ramos, coronel da Reserva, referindo-se a possíveis riscos à abertura que os poemas em estilo de literatura de Cordel do ex-líder das ligas camponesas e exilado Francisco Julião poderiam causar.

Ministro vê irregularidades nos sindicatos

Brasília (AE) — O Ministro do Trabalho, Murilo Macedo, apresentou ontem à imprensa a relação de 176 sindicatos de todo o país, que, segundo pesquisa feita por seus assessores, "apresentam vários tipos de irregularidades". Para 57 deles, que estão sendo dirigidos por juntas governativas, Macedo baixou portaria determinando que realizem as eleições de suas novas diretorias, dentro do prazo máximo de 180 dias. Para outros 91 sindicatos, "que estão acéfalos na sua administração", o Ministro concedeu o prazo de um ano para se regularizarem, advertindo que, "se findo este prazo não houver a normalização, eles passarão a ser tratados como sindicatos em via de extinção".

Riotur cancela contratos com câmbio-negro

O Carnaval é uma fábrica de dinheiro para muita gente. Mas, nem sempre a má fé de alguns resulta em bons lucros. Este é mais ou menos o caso da agência de Turismo GB, que funciona na Av. Princesa Isabel em Copacabana. Valendo-se do direito de reservar lugares para turistas nas arquibancadas da Marquês de Sapucaí, ela estava atuando no câmbio negro de ingressos. Uma arquibancada de Cr$ 3.500,00 por exemplo, era quer pessoa, a maioria davendida a Cr$ 8.000,00, a qualqui do Rio mesmo. Acontece que a Riotur descobriu o negócio da agência e cancelou o contrato de reservas que mantinha com seus proprietários. Agora, as pessoas que já pagaram alguma coisa pela reserva de ingressos para o desfile, certamente não terão direito a um lugar na arquibancada e vão precisar discutir para receber seu dinheiro de volta.

LUTA

Responsabilidade
EDIGRAJO
Editora e Gráfica Jornalística Ltda.

Executivo-Geral
Olympio Campos

Diretores
José Lahud Yasbeck
Murilo de Carvalho

Sucursal da Baixada Fluminense
Travessa Almerinda Lucas, n.º 11 — Sala 405
Nova Iguaçu — Centro
Telefone: 767-9545
Edival Queiroz Vidal — Gerente

Sucursal de Brasília
SCS — Edifício Marcia, 1214
Tels.: 223-0172 — 225-0258
Gualter Loyola.

Redação, Administração e Oficina
Rua Sotero dos Reis, 57/59

Noticiário nacional e internacional: Agências UPI, Sport Press e Estado.

Telex: 2130286 — BR

TELEFONES:
Diretoria: 234-7770 e 234-7897
Redação — 234-0831 (PBX)
Chef de Redação: 234-8976
Ed. de Polícia — 234-8591
Ed. de Esportes — 234-8057

Imprensa não teve acesso ao depoimento dos torturados e dos familiares de desaparecidos

A reunião realizada na OAB, ontem à tarde, com a participação do Presidente da Subcomissão, o Ministro Victor Nunes Leal e Nilo Batista, membro da comissão, e mais cinco depoimentos, de parentes de pessoas desaparecidas que sofreram maus tratos no Codão, em Petrópolis, foram prestados às portas fechadas, a pedido dos advogados Marcio Cerqueira e Modesto da Silveira, e de Inez Etienne Romeu, ex-presa política, que após 10 anos de exílio relatou as torturas que sofreu. A imprensa não teve acesso a essa reunião, a pedido dos advogados devido à gravidade do assunto.

A essa reunião estiveram presentes Nair Mota Dias, da família de Ivan Mota Dias; Sérgio Soares Xavier Ferreira, da família de Carlos Soares Ferreira; Maria Eunice Paiva, viúva do deputado Rubens Paiva; Arlindo Felipe da Silva, irmão de Mariano Joaquim da Silva; Sônia Pedreira Tabacol, e Leda Pedreira Ferreira, a sobrinha e a mulher de Aluízio Palhano Pedreira Ferreira; Feliciano Pinto, pai de Marilena Vilas-Boas Pinto; Zwingle Mota Dias, irmão do já mencionado Ivan Mota Dias.

Médicos têm como certa decretação de greve a 18 de março, caso não sejam aceitas as reivindicações

O presidente do Sindicato dos Médicos do Estado do Rio de Janeiro, Roberto Chabo, disse ontem, que "no dia 18 de março próximo, durante 24 horas, todos os hospitais do país, com raras exceções, vão parar mesmo". Isto porque, "até agora o Governo não deu qualquer definição para as reivindicações feitas pela classe, que são: piso salarial de 10 salários mínimos, reajuste semestral, 13.º salário, aumento retroativo a janeiro passado de 142% e melhores condições de atendimento à população".

A assembléia geral, para a organização da paralisação nacional do dia 18, segundo o presidente, "será realizada no dia 13, também de março, na ABI (Associação Brasileira de Imprensa) no Rio de Janeiro, Estado onde o movimento deverá ser o maior de todo o País".

O presidente informou, ainda, que "três dias depois do ato nacional, todas as entidades médicas vão analisar o acontecimento e a partir daí verificar quais os rumos que o movimento deverá tomar". Este prazo, garantiu Chabo, "é inclusive, o intervalo que o Governo terá para responder ou não às reivindicações".

Para que a população se conscientize da importância e necessidade do protesto e, consequentemente da greve, desde ontem começaram a ser entregues nas portas de todos os hospitais, a seguinte carta: "Os médicos de todo o Brasil se encontram em campanha por melhores salários. Como qualquer trabalhador, sofremos na carne os efeitos da inflação. Inflação que é determinada pela política de entrega do país às companhias estrangeiras; inflação que é conseqüência das leis que só favorecem os ricos e que só exigem sacrifício dos que realmente trabalham.

Nosso povo não sabe — mas está é a verdade — que os médicos ganham como salário inicial de 17 a 21 mil cruzeiros, tanto no INAMPS como nos hospitais do Estado e do Município. Nas Casas de Saúde a situação é a mesma, com a agravante de que muitas vezes nem a carteira profissional é assinada. Hoje, os médicos são desprestigiados e criticados, porque são obrigados a correr de um emprego a outro para conseguir sobreviver; não têm a tranqüilidade e o tempo necessários para atender à população com a dedicação que ela merece. Sofremos todos, mas os responsáveis por esta situação não se abalam com os nossos problemas e procuram lançar os pacientes contra os médicos.

Tal como os trabalhadores em geral, os médicos também se organizam e lutam por melhores salários e condições de vida digna.

Nossa luta, não é apenas pelo reajuste dos nossos salários, é também e principalmente, pelo melhor atendimento à população e por melhores condições de trabalho para os médicos. O povo sabe bem como são os hospitais e ambulatórios onde trabalhamos, pois é ali, que ele é atendido — atendimento feito nas piores condições possíveis — faltam medicamentos, salas apertadas, quentes, banheiros imundos, aparelhos quebrados, faltam vagas, pessoas chegam a morrer nas filas de espera. As consultas são realizadas às pressas, já que os médicos são obrigados a atender de 30 a 40 pacientes por turno de trabalho. Há anos que pacientes e médicos vivem e sofrem esta situação.

Dois trens japoneses chocaram-se em Quintino Bocaiuva provocando ferimentos em oito passageiros

Oito pessoas saíram feridas depois de um desastre envolvendo duas composições de oito carros cada uma, que se chocaram ontem à tarde, na estação de Quintino Bocaiúva. O fato ocorreu por volta das 15h25m sem no entanto ter provocado nenhuma vítima fatal. A composição de prefixo UDC-404, guiada pelo maquinista Odilon de Souza Vieira, estava parada na Estação de Quintino aguardando sinal para seguir com destino a Deodoro, quando foi abalroada pelo outro trem, de prefixo UDC-132, procedente de Bangu e que tinha como maquinista Valdo dos Santos. Os dois trens, segundo o Sr. Abelha, da Assessoria de Comunicação da Central do Brasil, são novos e estavam em funcionamento há pouco mais de um mês.

A Central do Brasil informou minutos depois que já existe uma comissão permanente e que não se dissolve [illegible] os motivos do desastre. O Sr. Abelha aventou três hipóteses: avanço de sinal (falha humana), defeito na sinalização ou falta de freios, frisando também que os danos são pequenos e superficiais de fácil recuperação.

Os dois trens japoneses estavam usando a linha 2 no ramal subúrbio—Central do Brasil e com o desastre, os trens passaram a trafegar pela auxiliar. A restauração e perícia nas duas composições deverá durar cerca de 30 dias.

Secretário de Segurança remove 5 delegados, inclusive o envolvido na morte de Francisco Barbosa

O novo secretário de Segurança Pública do Estado do Rio de Janeiro, general Waldir Muniz, transferiu para a 33a. Delegacia Policial, o delegado Wagner dos Reis Menezes, substituto do titular da 9a. DP, onde estava de dia quando do espancamento e morte do comerciário Francisco do Rosário Barbosa naquela dependência policial. Juntamente com o delegado foi transferida toda a equipe de dia naquela ocasião, tendo a providência sido concretizada pelo titular da DGPC, Aladir Ramos Braga.

Por outros atos, o delegado Washington Petra de Mello foi removido da 20a. DP par a 14a. DP; o delegado Otávio Vidal, da 14a. para a 15a. DP; o delegado Cícero Gomes Ribeiro, da 5a. para a 9a. DP e o delegado José Gomes de Andrade, da Divisão de Diversões Públicas para a 5a. DP como sua primeira titulação.

Sabe-se que, em breve, serão removidos os delegados das 17a., 21a., 22a., 24a. e 26a. Delegacias Policiais.

Biogás terá simpósio em março

Salientando que o biogás pode vir a ser uma solução para o problema energético no Brasil, o presidente da Embrater, Glauco Olinger, anunciou esta semana a realização em Brasília, no mês de março, do I Simpósio Brasileiro de Biogás.

O I Simpósio Brasileiro de Biogás será realizado no Centro de Convenções, de 23 a 26 de março, tendo como patrocinadores oficiais o Ministério das Minas e Energia e o CNPq. Nele será debatida a difusão do biogás no Brasil, principalmente como utilidade para o ar, pois irá acionar geladeiras, fogões, tratores e automóveis. O biogás é importante pelo seu alto teor de energia e pelo seu baixo custo.

Diplomata atropelou estudante

O diplomata alemão Marinho Hutti, casado, 39 anos, residente na Avenida Presidente Carlos de Campos, Laranjeiras — Consulado — atropelou, ontem, na Avenida Princesa Isabel, próximo à entrada do Túnel Novo, com o carro, um Passat cor branca, placa CC056, de propriedade do Consulado, o estudante Nilton Gomes da Silva, solteiro, 17 anos, residente à Avenida Princesa Isabel n.º 272, apartamento 1106, Copacabana. O rapaz foi medicado no Hospital Rocha Maia com escoriações na região interior do pé direito, na tíbia direita e com ferimentos no joelho esquerdo. Nilton atravessava a rua correndo e policiais da 12a. Delegacia Policial acreditam que ele estivesse fugindo de alguém.

Carro matou sargento PM e fugiu

Foi atropelado, ontem em frente ao Quartel do Corpo de Bombeiros, na Praça da Bandeira, por um carro não identificado, o 2.º sargento PM, Aristotelino Pinto, 52 anos, casado, que servia no Centro de Manutenção de Materiais. A vítima foi socorrida no local por soldados do Corpo de Bombeiros que chamaram uma ambulância do Hospital Souza Aguiar. O sargento morreu ao dar entrada no HSA e a 4a. DP registrou.

Trem não teria causado a morte

Aparentando 40 anos, o cadáver de um homem branco, muito mutilado, vestindo calça cinza e camisa xadrez preta e branca, foi encontrado na madrugada de ontem nos trilhos da linha 1, Km-29, próximo da estação de Nilópolis. O desconhecido tinha sido colhido pelo trem conduzido pelo maquinista Paulo Roberto Pereira que disse na 57a. DP só ter visto o homem quando estava muito perto e não havia condição de frear a máquina. Contou, também, não saber se o desconhecido já estava morto ou morreu quando foi atropelado. Num dos bolsos da vítima, a polícia encontrou uma calcinha preta de mulher. O corpo foi removido para o IML e só mais tarde, após a necrópsia será possível saber se o morto apresentava algum ferimento além dos provocados pelo atropelamento.

SINDICATO DOS AUXILIARES DE ADMINISTRAÇÃO ESCOLAR DOS ESTADOS DO RIO DE JANEIRO E ESPÍRITO SANTO

Reconhecido pelo MTPS — 157.482/51 — Do 18/02/79 — C.G.C. 33.652.496/0001-37
Extensão da Base para o Rio de Janeiro e Espírito Santo obtida no (Processo MTPS — n.º 114.158/64)

EDITAL DE CONVOCAÇÃO DAS ASSEMBLÉIAS ESPECÍFICAS DE REVISÃO SALARIAL.

O Presidente do Sindicato, no uso das atribuições que lhe conferem a Consolidação das Leis do Trabalho e dos Estatutos da Entidade, convoca todos os Auxiliares de Administração Escolar, empregados dos Estabelecimentos de Ensino de 1.º, 2.º e 3.º Graus, situados no Município do Rio de Janeiro, no Estado do Rio de Janeiro e no Estado do Espírito Santo, da Universidade do Estado do Rio de Janeiro — UERJ, da Pontifícia Universidade Católica do Rio de Janeiro, da Fundação Estudos do Mar e das Escolas de motoristas, para se reunirem em Assembléias Gerais Específicas de Revisão Salarial, com a seguinte ORDEM DO DIA:

1 — Discussão e Aprovação da Proposta Reivindicatória da Diretoria, para revisão salarial que passará a vigorar a partir de 1.º de Março de 1981.
2 — Autorização para Diretoria instaurar Dissídio Coletivo de Trabalho e/ou firmar Acordos Coletivos de Trabalho e Convenções Coletivas de Trabalho.
3 — Autorizar o desconto a favor do Sindicato, na forma da Lei e dos Estatutos.

PAUTA DAS ASSEMBLÉIAS

As Assembléias se realizarão nos seguintes dias e locais:

a) Dia 23 de fevereiro de 1981, no auditório da Pontifícia Universidade Católica — PUC — RJ — Situado à Rua Marquês de São Vicente, 225, Gávea, em primeira convocação às 14 horas e, em segunda convocação com qualquer número para deliberar, às 14,30 horas, se reunirão os Auxiliares de Administração Escolar, empregados da PUC — RJ.

b) Dia 23 de fevereiro de 1981 — na Sede do Sindicato dos Auxiliares de Administração Escolar dos Estados do Rio de Janeiro e Espírito Santo, à Rua dos Andradas, 96-8.º andar — Grupos 802/3, Centro, Rio de Janeiro se reunirão, em primeira convocação, às 18 horas e, em segunda convocação com qualquer número para deliberar, todos os Auxiliares de Administração Escolar, empregados dos Estabelecimentos de Ensino dos 1.º, 2.º e 3.º Graus (Ensino Superior) situados no Município do Rio de Janeiro, da Universidade do Estado do Rio de Janeiro — UERJ, das Escolas de Motoristas e da Fundação Estudos do Mar.

c) Dia 24 de fevereiro de 1981 — na Sede da Delegacia Sindical de Niterói, à Rua Dr. Celestino, 10, Niterói-RJ, se reunirão, em primeira convocação às 18 horas e, em segunda convocação com qualquer número às 18,30, horas os empregados dos Estabelecimentos de Ensino situados no Estado do Rio de Janeiro, excluídos os situados nos Municípios de Nova Iguaçu, Duque de Caxias, Nilópolis e São João de Meriti.

d) Dia 26 de fevereiro de 1981, na Sede da Delegacia Sindical de Vitória, à Praça Getúlio Vargas, 36 sala 215, Edifício Jusmar, Vitória, se reunirão os empregados dos Estabelecimentos de Ensino situados no Estado do Espírito Santo.

As deliberações serão votadas por escrutínio secreto.

Rio de Janeiro, 11 de fevereiro de 1981.

(As.) MANOEL TEIXEIRA MOURA
PRESIDENTE

PREFEITURA NÃO QUER NEM VER O QUITUNGO

Os moradores do Conjunto Habitacional do Quitungo, em Brás de Pina, estão em sérias dificuldades. Além de enfrentar o desinteresse das autoridades responsáveis pelo bem-estar da população, têm que suportar os ratos e mosquitos que passeiam no local, devido à enorme quantidade de lixo depositado à margem do Rio Preto, rio esse que passa por trás do conjunto oriundo da Rua Tomás Lopes, oferecendo aos moradores sérios riscos de serem contaminados por doenças infecto-contagiosas, "pois o absurdo é pagarmos taxa de lixo e o caminhão da Comlurb cansa de passar por aqui, fingindo que não vê essa montanha de imundície que só serve para aumentar o foco de doenças e contaminar as crianças da rua".

Segundo os moradores, as reclamações contra o estado de conservação dos edifícios, que estão caindo aos pedaços, e contra a ação da Comlurb já foram encaminhadas à Prefeitura, mas o desinteresse impediu que providências imediatas fossem tomadas. Segundo constatou a reportagem, a construção deixou inúmeras falhas, dentre elas, a mais importante, é o péssimo sistema de encanamentos que está deteriorando as paredes dos banheiros, onde a infiltração é vista pelo lado de fora do prédio.

MORADORES REVOLTADOS

No bloco 2, apartamento 30, de Elizabeth Lopes, pôde-se observar a presença do limo, ou seja, uma flora de fungos causada pela umidade local, que sobe parede à cima, e segundo ela "toda semana, eu raspo o limo das paredes tendo que mudar o reboco que apodrece e solta, deixando-as completamente fofas". Descendo ao andar de baixo, a umidade continua invadindo apartamentos vizinhos e deixando nas paredes a marca do desinteresse por parte da saúde pública e da Companhia Estadual de Habitação, responsável pela construção do conjunto.

"Quando fomos à CEHAB para reclamarmos da infiltração, eles disseram que nada tinham a ver com isso, que agora o problema é dos proprietários e ainda gozaram, dizendo que em paredes de banheiro, não é qualquer um que pode ter plantinha". Essa irreverência está cansando os moradores, que sofrem de um mal considerado muito sério, que é a displicência das autoridades, enfim o total desinteresse, pela saúde e pelo bem-estar da população: "afinal de contas pagamos taxas para quê?, só porque a gente não tem recursos eles ficam abusando, isso é uma atitude desonesta que demonstra o mau caratismo dessa gente".

ÁREA DE LAZER DA GAROTADA É UM ENORME MATAGAL

Na praça, dentro do conjunto, onde foi construída uma área de lazer para a garotada, está por completo invadida pelo mato, onde os escorregas e balanços somem no meio do capim. Mesmo com esse empecilho, a meninada do conjunto com o bom humor infantil usa dos brinquedos para a distração do dia à dia. Os pais e moradores aos sábados e domingos descem com enxadas para retirar o mato que invade a praça chegando até mesmo a subir pelas janelas dos apartamentos térreos.

As crianças do conjunto, juntamente com os moradores, estão travando uma luta cerrada contra a imundície, péssima construção e, como se não bastasse, contra os automóveis que passam em alta velocidade pelas ruelas residenciais". Nós queríamos ter essa rua para área de lazer, já recebemos um "não" da Administração, mas não iremos desistir, ou pelo menos faremos uns "quebra-molas" para diminuir o índice de atropelamentos e para evitar o tráfego em alta velocidade".

Essa é mais uma parte da sociedade que representa o problema da população sem recursos, servindo também para mostrar o desinteresse das autoridades que tanto defendem o direito da moradia, do conforto e do bem-estar, denominando-os de "moradias sub-humanas".

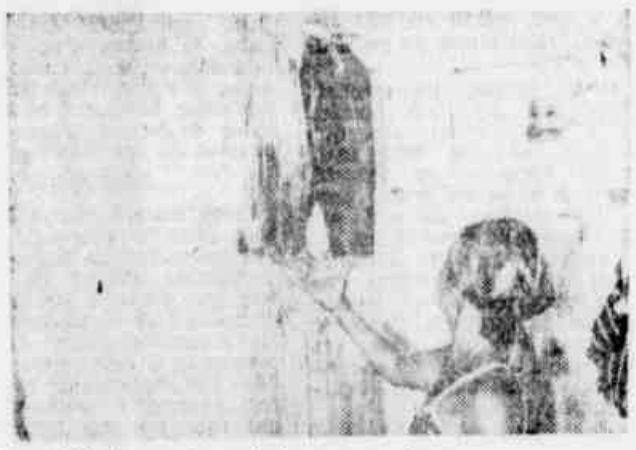

Os edifícios estão caindo aos pedaços

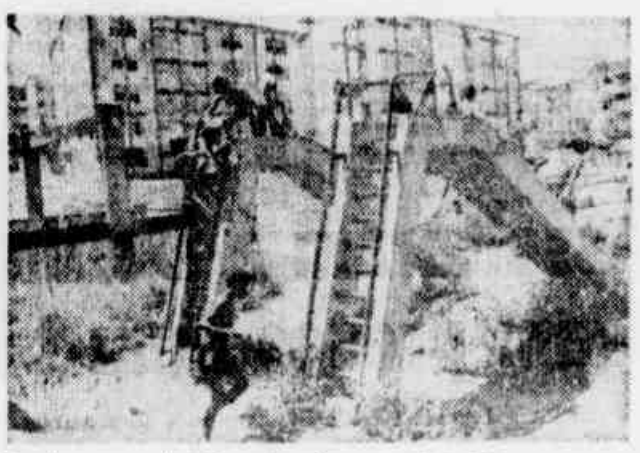

O playground até contamina as crianças

Irmão do morto pela polícia escreveu a Seabra Fagundes pedindo apoio nas investigações

O irmão do comerciário Francisco do Rosário Barbosa, morto no último sábado durante uma *blitz* realizada pela polícia, apresentou ontem uma carta ao presidente da OAB, dr. Seabra Fagundes. Diz a carta:

"Venho solicitar-lhe, na condição de cidadão brasileiro, que auxilie a família de Francisco do Rosário Barbosa a devendar o assassinato de que foi vítima.

Há indícios evidentes de que meu irmão foi barbaramente espancado por policiais na madrugada de sábado último. Fotografias feitas por vários fotógrafos de jornais, entre os quais *JB* e *O Globo*, atestam que, além de espancamento, Francisco foi terrível e friamente torturado.

Seu corpo estava com marca de queimadura de cigarros e uma das suas unhas estava arrancada. Não há explicações para tanta selvageria. A família está muito traumatizada. Mas clama por justiça.

Exige que os culpados sejam punidos, principalmente para que sirva de exemplo, para que não se repitam casos semelhantes.

Solicito-lhe que o caso seja levado até o Conselho de Defesa dos Direitos Humanos, do qual participa esta Instituição de tradição de lutas em prol da dignidade do cidadão.

Fiz solicitação idêntica à Associação Brasileira de Imprensa. A OAB, porém, pode nos ajudar mais ainda através de seus sócios, que são advogados conhecedores das leis e portanto, capazes de encontrar os meios adequados para se chegar a um resultado que todos nos esperamos: com a prisão de todos os culpados.

Pretendia encaminhar-lhe um relatório sobre os resultados das investigações policiais até o momento. Infelizmente as autoridades policiais estão apenas confundindo, procurando criar o tumulto. Por esta razão, limito-me a entregar-lhe uma coleção de recortes de jornais, com informações ricas sobre os acontecimentos. Não fosse a imprensa, estou convicto de que nada teria sido apurado até agora.

Muito grato. Aproveito a oportunidade para convidá-lo para a missa que será celebrada pela alma de meu irmão amanhã, na Igreja da Candelária, às 11 horas da manhã.

Saudações,
Cordialmente
José Barbosa Rosário

Kraemer é o Secretário de Imprensa

Brasília (AE) — O problema da Comunicação Social no Palácio do Planalto, criado com a exoneração do Ministro Said Farhat e conseqüente extinção da secretaria que implantara, a nível de Ministério, a SECOM, está ao menos parcialmente resolvido: Marco Antônio Kraemer, que era seu principal auxiliar no setor de imprensa, e que hoje responde interinamente pela recém-criada Secretaria de Imprensa, será efetivado no cargo, resta à Presidência da República agora nomear alguém para a outra secretaria — a de Relações Públicas. Mas é possível que o setor ainda sofra mais uma reformulação, com a criação de um terceiro órgão incumbido da coordenação das duas secretarias. O esquema voltaria a se compor mais ou menos nos moldes da extinta SECOM, mas sem a amplitude que esta assumira sob o comando de Said Farhat, quando chegou a ter cerca de 150 funcionários e mais de 90 funções de confiança.

A residência da poupança.
Caderneta de Poupança
RESIDÊNCIA

Planalto Confidencial

GUALTER LOYOLA

Cartório de Brasília era ninho de ratazanas

Conforme informei nesta coluna sábado passado, aqui tem um corregedor da Justiça que está mesmo disposto a acabar com a corrupção no Poder Judiciário do Distrito Federal e até desmontar a máfia dos Cartórios, que envolve grupos poderosíssimos. Depois de desbaratar uma quadrilha montada a partir do depósito público e que explorava, fraudulentamente, as cantinas dos foros das cidades satélites, o desembargador Waldir Maureen foi em cima dos Cartórios. Começou nomeando uma comissão para apurar se esses estabelecimentos extrajudiciários estavam mesmo cumprindo os horários de funcionamento e servindo corretamente ao público.

Agora, o corregedor afastou o dono de um dos principais cartórios de Brasília, Djeta Medeiros, e botou a mulher dele, Iolanda, contra a parede: nomeou-a para chefiar as sindicâncias em torno de falcatruas que vão desde procurações assinadas em branco até rasuras para adulteração de documentos. Diz-se que entre os casos de apropriação indébita, propiciada por procuração assinada com espaço em branco — depois preenchida à maneira do comprador — está um em que a Casas da Banha tomou imóvel avaliado em 200 milhões de um incauto aqui da praça.

De qualquer maneira, o titular do Cartório está frito: só existe uma saída, dona Yolanda reconhecer as falcatruas e assumir o Cartório, como tabelião-substituta. E eu tenho a impressão de que ela fará isso com muito prazer, porque é desquitada de Medeiros e gostaria muito de transferir para ela, um patrimônio que lhe escapou na hora de separar os panos.

Depois eu conto o que o corregedor vai descobrir nesse ninho de ratazanas que é o Cartório Djeta Medeiros.

Como se vê, ocorre aqui o inverso do que acontece com os Cartórios do Rio, que lutam contra o assalto engatilhado por Chagas, no caso do aumento absurdo das custas judiciais.

A BRIGA DA CARNE

Essa briga do presidente da Associação das Indústrias do Frio, Mário Germano Borges, com o presidente do Sindicato de Carnes Frescas de Brasília, é muito boa. Quando eles começarem a lavar a roupa suja, vamos ficar sabendo por que a carne sobe de preço para o consumidor e não aumenta para o produtor na mesma proporção.

Por enquanto, os dois felinos estão brigando porque o sindicato quer uma queda no preço da carne diante dos grandes estoques existentes no País. A Associação não larga o osso: pretende manter os preços em ascensão e o consumidor que vá roer o osso noutro terreiro.

Borges se queixa de que o preço da carne não acompanha sequer a correção monetária. Mas como, se o mercado está entupido e os preços ao consumidor tiveram até uma expansão artificial, porque partiram de um patamar já fora de alcance para a maioria dos consumidores?

Na prática, o que está ocorrendo é que o Governo privilegiou os frigoríficos — em sua maioria, estrangeiros — com crédito para estocagem e não deu recursos na mesma proporção ao produtor. Aí aconteceu uma versão de viúva virgem: os frigoríficos prosseguiram, aumentando os preços para os açougues e estes repassando o aumento ao consumidor final. E o produtor, pai da criança, entrou de marido enganado — não levou nada. Aí, haja abater até matrizes para alimentar a descapitalização de suas fazendas, ou seja, o aborto da pecuária nacional, mais ou menos daquele jeito da crise que levou o Ministro Cirne Lima a botar o boné e deixar o Ministério da Agricultura, em 1972.

A EMBAIXADA DE JÂNIO

Ninguém sabe, ninguém viu o convite que Jânio Quadros diz ter recebido para ser embaixador do Brasil em Londres. Mas numa coisa eu acredito, se ele blefou mais uma vez, a coisa tem muita verossimelhança. Senão, vejamos:

Jânio é de Mato Grosso. O Embaixador Roberto Campos, que representa o Brasil no Reino Unido desde o Governo Geisel quer ser senador por Mato Grosso — um parto difícil, até mesmo em Zanzibar. Mas Jânio poderia dar uma de parteira, para o que leva jeito: é só lembrar o aborto de seu Governo de sete meses na Presidência da República. Ganhando a Embaixada do Brasil em Londres — uma das suas insônias — Jânio poderia deixar o caminho livre para Maluf tentar fazer o seu sucessor dentro do PDS, com o apoio do inefável PTB, de Ivete Vargas.

CHORRILHO

O deputado (e ex-governador do Estado do Rio) Celso Peçanha, certamente é um exagerado: falando à Voz do Brasil, ao recordar a crise do feijão no Rio de Janeiro, disse que houve filas até de cinco quilômetros. O deputado Nabor Júnior, do PMDB do Acre, da caderninho na mão, faz as contas: em 1964, havia sete Secretarias de Estado no Governo do Acre; hoje, são doze. De um deputado mineiro no vôo 756 da Transbrasil, terça-feira, Rio-Brasília:: "mineiro não perde eleição. Reparem bem que ele diz sempre: "perderam a eleição". Se se confirmar a indicação do atual consultor-geral da República, Clóvis Ramalhete, para o Supremo Tribunal Federal, estará deixando o Palácio do Planalto o último amigo do escritor Guilherme Figueiredo, irmão do Presidente da República. Estourou uma crise de graça no PMDB do Piauí: quando o ex-governador Chagas Rodrigues se preparava para uma aliança com o PP, de Alberto Silva — única maneira de evitar uma vitória do PDS — o ex-deputado Celso de Barros se lançou candidato ao Governo pelo PMDB. É uma coisa de louco essa crise na sociedade psicanalística do Rio de Janeiro. Prova que os analistas estão precisando de psiquiatra.

Laís Costa Velho

O PCC dos ferroviários

Há uma promessa do diretor de Pessoal da RFFSA, dr. Hélio Nascimento, aos novos dirigentes do Sindicato dos Ferroviários da Leopoldina, de que a revisão do Plano de Classificação de Cargos dos ferroviários está quase concluída, faltando apenas 10 por cento do seu total. Segundo a informação, as partes referentes às categorias PF, PN e PA já estão concluídas e o pouco que falta, deverá estar pronto no máximo até fins de abril para que os benefícios entrem em vigor antes do aumento de maio. Embora de forma cautelosa, os líderes sindicais confiam na palavra a eles transmitida, mas se mantêm reservados, para não correrem o risco do desgaste, que muitos outros líderes já tiveram, por propalarem promessas que até hoje não foram cumpridas. A verdade é que corre entre os ferroviários insinuações sobre a demora da aplicação do PCC, tais como: "É verdade que a reclassificação só sairá quando o sargento Garcia prender o Zorro ou então quando o Botafogo for campeão?" A primeira hipótese não ocorrerá nunca e a outra só Deus sabe quando.

Acontece, que milhares de ferroviários de todo o Brasil jogam suas esperanças na reclassificação, pois como é sabido, o plano beneficiou algumas categorias regiamente mas nada deu a outras, o que provocou e ainda provoca um grande mal-estar na classe.

Mas, cansados de esperar pela reclassificação, os ferroviários estão, principalmente, por ter muita gente vinculando notícias e artigos nos jornais sobre o assunto, apreensivos e tensos, o que é natural.

O problema, e os líderes sindicais sabem disso, é que o Sindicato hoje é muito policiado e acaba tendo que agir com diplomacia com os dirigentes da RFFSA, que ao longo dos anos não têm sabido respeitá-los.

Agora, os ferroviários voltaram a ter confiança nas promessas que lhes foram feitas e tomara que não tenham mais uma decepção.

Curiosos afluiram à vila para ver o cadáver do engenheiro

Engenheiro assassinado pelo inimigo vingativo

Vingança é a única hipótese levantada pela polícia para esclarecer o assassinato do engenheiro de comunicações da Embratel, Celso Pedrosa Palacho casado, de 29 anos, residente à Rua Andrade Figueira, 461 — B-2, apt.º 302, em Madureira. O engenheiro foi assassinado na manhã de ontem com seis facadas, três nas costas, duas no ombro esquerdo e uma na carótida, em frente à casa 20, de uma vila existente no número 326, da Avenida Ministro Edgard Romero, a cem metros da 29.ª DP e mais próximo ainda da residência da vítima.

O crime, segundo testemunhas, foi praticado por um homem baixo e gordo encapuzado, que usou para fuga um Volks azul, com um comparsa ao volante, largando a arma do crime, uma faca tipo peixeira, na saída da vila em frente ao número 503, da Rua Andrade Figueira. Vizinhos ouviram os gritos da vítima que apelava por socorro. O capitão reformado da Marinha, de nome Osmar, residente na casa em frente da qual a faca foi encontrada, assistiu Celso dar o último suspiro.

TOCAIA

Segundo foi apurado no local, Celso costumava sair de casa todos os dias, entre 6 horas, tomando como atalho a vila para chegar à Edgard Romero, onde apanhava condução em direção ao trabalho. O assassino, conhecedor dos hábitos da sua vítima, teria ficado de atocaia e consumado o crime sem dar-lhe chance de defesa, tendo como vantagem, além do elemento surpresa, a deficiência física de Celso, que usava um aparelho na perna esquerda, atrofiada, por paralisia infantil. Além da tocaia, típica dos crimes cometidos por vingança, reforça este argumento o fato do criminoso ter jogado a arma próximo ao local do crime. Segundo ainda testemunhas, o homem encapuzado desceu do Volks azul na saída da vila, quando Celso caminhava devagar pelo meio. O assassino então correu, atacando-o pelas costas. Mesmo assim a vítima ainda tentou defender-se, tanto que uma das facadas desferidas atingiu o muro da casa 20, entortando a peixeira.

SUSPEITO

Celso morava com a mulher e uma filha de dois anos. Há apenas seis meses no local e era subsíndico do edifício. Há um mês teve que despedir um empregado de nome Luiz e com este teve sério desentendimento. Este fato preocupou o engenheiro, a ponto dele ter comentado o episódio com parentes e vizinhos. Sabe-se que Luiz era um nordestino de gênio violento, e a descrição do assassino corresponde ao seu porte físico.

O cunhado da vítima, um policial que não quis identificar-se, informou que dispõe de pistas que o levarão até o suspeito e espera prendê-lo nas próximas horas, pois para ele não resta dúvida que Luiz é mesmo o assassino.

Sindical

HUMBERTO FAILLACE

Sindicato dos Comerciários contra a violência policial

O Sindicato dos Empregados no Comércio do Município do Rio de Janeiro designa avdogado de renome na área do crime, para acompanhar o processo contra policiais envolvidos na morte do comerciário Francisco do Rosário, Barbosa, fato ocorrido recentemente nas áreas da 9ª Delegacia Policial e do 13.º Batalhão da PM.

Salientou o presidente do órgão profissional, Luisant Mata Roma, que "pretendemos apurar tudo, do mandante ao executor, e, ao mesmo tempo em que acompanhamos o processo, solicitamos providências do Ministro da Justiça e do Secretário de Segurança do Estado do Rio de Janeiro".

REPETIÇÃO

— O fato se repete, pois trabalhadores continuam sendo espancados, humilhados e mortos pela Polícia, que é paga para proporcionar segurança, proteção, à população, nunca espancar e, muito menos, matar — frisou o dirigente.

Finalizando, disse que "convém lembrar um outro fato, ocorrido há dois anos, quando outro comerciário, Antônio Ribeiro, ao procurar segurança para a sua loja, fora espancado por policiais da 4ª DP, que estão respondendo ao Processo n.º 22.863, na 15ª Vara Criminal, instaurado pelo sindicato".

Anistia para motoristas

O Centro Beneficente de Motoristas do Rio de Janeiro concedeu anistia a todos os associados em atraso com suas mensalidades, conforme comunicado do presidente Ayrton Alves de Mesquita, que solicita o comparecimento dos beneficiados pela medida, com a maior brevidade possível, à Rua de Santana, 101, a fim de regularizarem sua situação.

Frisou o mencionado dirigente que está em marcha uma intensiva campanha de novos sócios, devendo os interessados apresentarem a Carteira Nacional de Habilitação, de profissional ou amador, entre outros documentos.

Acrescentou que a entidade mantém diversos serviços para os associados e seus dependentes, estando em pleno funcionamento na sede, os departamentos médico, odontológico e jurídico, além do auto-socorro, que funciona as 24 horas do dia, inclusive aos sábados, domingos e feriados.

Rodoviários

O atual presidente da Federação Interestadual dos Trabalhadores em Transportes Rodoviários, Omar José Gomes, foi reeleito pelo conselho de representantes para cumprir mais um mandato de três anos. Sebastião Ataíde de Melo, presidente do Sindicato dos Condutores de Veículos Rodoviários e Trabalhadores em Transportes Urbanos de Passageiros do Município do Rio de Janeiro, também faz parte da diretoria recém-eleita.

Encontro

Dirigentes sindicais dos Trabalhadores em Transportes Marítimos, Fluviais e Aéreos vão participar de um Encontro Nacional, em Fortaleza, no mês de agosto, quando debaterão diversos problemas e reivindicações de seus representados, e as entidades classistas que irão tomar parte no conclave já estão elaborando as teses para o debate.

Metalúrgicos

Com a finalidade de apreciar o acordo de compensação de horário de trabalho dos empregados da Oficina Mecânica Cartel Ltda., o Sindicato dos Metalúrgicos, por convocação do presidente Oswaldo Pimentel, realizará assembléia-geral, hoje, às 10h30min., na Rua Luiz Ferreira, 83, em Bonsucesso.

Enfermagem

Encerram-se, hoje, no Sindicato dos Profissionais de Enfermagem, Técnicos, Desenhistas, Massagistas e Empregados em Hospitais e Casas de Saúde, as eleições iniciadas segunda-feira passada, com três chapas concorrentes.

O presidente da entidade, Juraci Martins dos Santos, que lidera a chapa 1, e se considera vitoriosa por larga margem de votos, está solicitando o comparecimento às urnas de todos os seus companheiros que ainda não exerceram o direito e o dever de votar.

Ernesto Dória

Alcântara está sequinha da silva

A população do Bairro São Pedro de Alcântara, em São Gonçalo, está dirigindo um apelo à Prefeitura do Município, no sentido de que seja instalada, com a maior urgência, uma rede de abastecimento de água, na localidade, a fim de acabar com os enormes sacrifícios feitos diariamente, por homens, mulheres e crianças. Esses são obrigados a conduzir pesadas latas, sol a sol ou a chuva, com o objetivo de garantir pelo menos um pouco de higiene do lar. Também não existem redes de esgotos, galerias de águas pluviais, iluminação pública, e policiamento, o que facilita os assaltos a mão armada, arrombamentos e tráfico de tóxicos.

O abandonado Bairro Diana

São totalmente precárias as condições do Bairro Diana, em Campo Grande, que não dispõe, até agora, de nenhuma obra de infra-estrutura, apesar de suas casas terem sido construídas há mais de 15 anos. Não existe, na localidade, iluminação pública, calçamento das ruas, redes de água, esgotos e galerias pluviais. Quando chove, o bairro fica com as ruas totalmente intransitáveis, em virtude da grande quantidade de lama e detritos (já que não existe também coleta de lixo). Os moradores locais pedem que a Secretaria Municipal de Obras faça o que for possível para melhorar as condições de vida local, que são as piores possíveis. Eles mesmos reconhecem que a coisa está de tal modo que tudo tem que ser conquistado, gradativamente. Na verdade, se instituiu o desrespeito à população. Os mínimos serviços que a municipalidade deveria prestar são jogados para o alto e que se dane quem estiver em baixo. A população deve ter consciência de que tem que continuar exigindo das autoridades que cumpram seus deveres em retribuição ao mundo de impostos extorsivos que essa mesma população paga.

A luta do povo

As associações e sociedades oficiais da ilha de Paquetá interessadas em colaborar com o Centro de Ação Comunitária devem entrar em contato com a 21ª Região Administrativa, à Praia Manoel Luís 1, ou pelos telefones 397-0022 e 397-0188.

Assaltaram a Delfin e foram presos num táxi

Três homens, Daniel Antônio de Moura, Jeremias da Silva Souza e Cícero Galvan Pereira, assaltaram, ontem à tarde, a Caderneta de Poupança Delfim, na Rua das Laranjeiras n.º 251, de onde levaram cerca de 150 mil cruzeiros, mas, foram presos na mesma rua por duas patrulhinhas da PM e policiais da 9a. DP, no interior de um táxi.

Os elementos chegaram na caderneta de poupança e anunciaram o assalto, utilizando dois revólveres 38. Cícero recolheu o dinheiro dos caixas, colocando-o numa bolsa, e saiu da loja em companhia dos outros dois, entrando no Maveric vermelho de propriedade de Daniel, placa WQ-2016, que colidiu com um Fiat, em frente ao número 251, obrigando-os a pegar um táxi.

A PRISÃO

Daniel, 30 anos, residente à Rua São Silvestre, 142, Vilar dos Teles; Jeremias, 25 anos, costureiro autônomo, memo endereço do primeiro; e Cícero, 24 anos, residente à Rua da Matriz, 51, São João de Meriti, dono de uma barraca de feira em sociedade com Daniel, após baterem com o Maveric, largaram-no e continuaram andando até que, na esquina da Rua Alice com Laranjeiras, pegaram o táxi placa TM-4601, de Vitor Souza Macedo. Porém, assim que saíram da caderneta de poupança o alarme foi acionado pelo gerente Geraldo Gomes Sobrinho, soando imediatamente na 9a. DP, que se comunicou com a Polícia Militar. Duas patrulhinhas foram para o local: a 540612 (chegou primeiro), comandada pelo cabo Fernandes e soldado Vaz, e a 540616, comandada pelo cabo Mata e soldado Almeida.

No momento em que os três marginais entraram no táxi, sentiram a chegada da PM e jogaram as armas embaixo do banco do carro, dizendo ao motorista para falar aos policiais que as armas eram suas, caso fossem decobertas — "do contrário, nunca mais você dirigirá" — lembrou o motorista. O cabo Fernandes e o soldado Vaz retiraram Daniel, Jeremias e Cícero do táxi, chegando logo a seguir a outra patrulhinha e os policiais da 9a. Delegacia, que removeram todos para as dependências da 9a. DP, onde foram autuados em flagrante.

Tenório Cavalcanti

Grito não vai apagar os atos espúrios

Repercute em todo o País a nota distribuída pelo gabinete do ministro da Aeronáutica, Délio Jardim de Mattos, e assinada por ele. Acredito, que o calor apaixonado que extrapola da nota e o apoio que vem merecendo por parte de outros militares da mais viva expressão, servem apenas para lembrar que houve uma revolução e que esta foi realizada para a salvação nacional. Nada mais. Não posso acreditar que atos espúrios cometidos à sombra e à revelia de homens briosos, corajosos e patriotas, não possam vir a merecer um julgamento público. E, o fato, que deu origem à nota, deve merecer um julgamento público, porque senão todo o processo estará sendo julgado e com ele, os dignos comandantes militares que assumiram as rédeas da Nação. Não acredito em revanchismo, pois essa figura não é de índole do brasileiro. Fui cassado, perseguido e preso e aqui estou sem nenhum espírito revanchista e até pelo contrário, apóio o Governo Figueiredo com a mesma coragem e espírito de quando era parlamentar. Acredito, e é essa a verdade, segundo o próprio Seabra Fagundes, corajoso presidente da Ordem dos Advogados do Brasil, "ninguém quer colocar no pelourinho as instituições militares, mas apenas os que, valendo-se de sua condição de agentes do Poder Público, praticaram o que nenhum militar honrado praticaria".

Ninguém pode tirar do ofendido o seu direito de cobrar daqueles que demonstrando completo descaso pela pessoa, torturou e manteve em cárcere privado em condições desumanas como prisioneiro. O ofendido tem todo direito de cobrar por justiça e ela deve ser feita. A impunidade é que vem gerando a onda de violência e desrespeito que tomou assento em nossas instituições. O crime passou a ser justificativa para a ação. Com isso milhares de pessoas honestas e trabalhadoras têm sofrido as mais bárbaras torturas e muitas até hoje, ou morreram ou estão desaparecidas. Os casos aí estão. Enchem as folhas dos jornais e ocupam os espaços da televisão. E sempre o algoz se apresenta com cinismo, mente e mostra seu despreso pela vida humana, porque se sabe protegido pela vasta gama de corrupção que levam autoridades a mentirem abertamente. O trabalhador acaba virando bandido e o bandido o justiceiro da Lei.

Homem sofrido como sou, perseguido e preso, quando da revolução, teria motivos para rancor e nem por isso os tenho. Não posso admitir que quem denuncia fatos estarrecedores porque passou venha receber a pecha de revanchista. Diria, que são pessoas que querem justiça e que se hoje trazem à luz essa esperança é porque acreditam que no País está implantada a justiça e essa mesma justiça só pode agir se provocada, princípio edificado em todos os caminhos da Lei.

Dizer, o ilustre ministro que "à ninguém pode interessar o julgamento de uma fase ultrapassada" é se contradizer. Primeiro, acredito que a Revolução está viva; segundo, que a todos devem interessar o julgamento daqueles que abusaram da confiança dos revolucionários e cometeram os atos mais baixos e desumanos. Não admitir essas hipóteses é admitir que tudo que houve de negro na Revolução teria sido determinado pelos seus chefes. Sei que é mentira. Pois convivi a fase pré-revolucionária e vivo na fase pós-Revolução. Conheci os que comandaram o movimento, lutei contra o movimento e hoje compreendo que o Brasil deve se unir para que a caminhada da redemocratização não seja interrompida.

Mas, os que praticaram atos indignos e que hoje vivem com a capa de bonzinhos, não devem ficar impunes. Ninguém é contra os militares e muito menos ao sistema. O Brasil evoluiu muito, mas ficar apático ante a violência brutal e aceitar como se certos estivessem os que mancharam de sangue os caminhos da revolução, não pode.

O que se passa na TV

MÔNICA VIANNA

GLOBO X SÍLVIO SANTOS

★ Há muito tempo Sílvio Santos é o líder absoluto de audiência nos domingos à tarde. Esta liderança absoluta, entretanto, de uns tempos para cá vem sendo ameaçada pela Rede Globo e agora, pelo que parece ela será derrubada de vez. É que a emissora, a partir de março, além de estrear, às cinco da tarde o novo "Planeta dos Homens", está mesmo decidida a produzir um outro programa que, em princípio, terá duas horas de duração e será apresentado das três às cinco da tarde. O título provisório (e que deverá ser o definitivo) deste programa é "Bom Domingo" e de uma coisa tenho certeza: pelo menos em termos de audiência ele será mesmo um "Bom Domingo" para a Globo. Sua fórmula não tem maiores segredos mas, sem dúvida alguma terá enorme sucesso junto ao telespectador, pois reunirá a cada programa os elencos de quase todas suas novelas e séries. "Bom Domingo" será um programa de brincadeiras e disputas e, em seus quadros, serão apresentados, por exemplo, os elencos de "Baila Comigo" disputando provas com "As Três Marias" ou de "Plantão de Polícia" "brigando" com o de "O Bem Amado". Pelo que tudo indica, nem mesmo as reformulações que Sílvio Santos fará em seu programa a partir de março serão suficientes para ganhar esta guerra.

MALU TEM SUBSTITUTA DEFINITIVA

★ Não será mesmo Fundo Infinito o título definitivo da série que, a partir substituirá Malu Mulher nas segundas-feiras da Rede Globo de Televisão. Uma reunião no início desta semana decidiu que a série protagonizada por Antônio Fagundes terá como título Amizade Colorida e nesta semana mesmo já começaram as gravações de Vôo Livre primeiro episódio a ser produzido, mas que não deverá ser o primeiro a ser exibido. Escrito por Bráulio Pedroso, Vôo Livre tem em seu elenco, além de Antônio Fagundes, que será o único ator fixo da série, Christiane Torloni, Carlos Gregório e Marcelo Picchi, entre outros. A trama do episódio se desenrola a partir de uma tentativa de "golpe" por parte de Fagundes, que começa a namorar com Christiane Torloni com o objetivo de conseguir, com o pai dela, grana para fazer um filme com o personagem Carlos Gregório. Mas acontece que aí entra na história Marcelo Picchi e os planos de Fagundes começam a perigar.

A PRIMEIRA REVIRAVOLTA DE CLARK NO 7

★ A Bandeirantes está transmitindo desde quarta-feira, ao vivo, os principais jogos da Taça Brasil de Basquete, que está sendo disputada em Goiânia. Walter Clark não abriu mão de que estas transmissões feitas ao vivo, e por este motivo fez uma série de mexidas na programação da emissora. Pela primeira vez, desde que estreiou, a Discoteca do Chacrinha não será apresentada neste sábado. Ela foi transferida para este domingo, às oito da noite, no lugar do programa de Hebe Camargo que não irá ao ar. Canal Livre também não irá ao ar, uma vez que em seu horário estará sendo transmitida a finalíssima da Taça Brasil de Basquete.

* Em março Marco Nanini troca a Rede Globo pelo Brasil, desde a Censura até à Abertura, em São Paulo

E A REVIRAVOLTA CONTINUA

★ A partir de segunda-feira, a programação da Bandeirantes será inteiramente reformulada. As principais alterações são no Aqui e Agora que passará a ter apenas três horas de duração e na "Faixa das Nove" na qual de segunda à sexta-feira serão apresentados Atenção — Na Ronda da Violência, em edição Nacional, com o balanço da violência do dia nas principais cidades do País, e longametragens inéditos. Moacir Franco Show passará a ser apresentado aos domingos, às sete da noite; a Buzina do

Depois de se revelar em "TV Mulher" Henfil pode virar comentarista de futebol

Chacrinha sai das terças-feiras e vai para às oito da noite dos domingos, dia que, aliás, sempre foi apresentada em todas outras emissoras por onde passou. A Discoteca continuará em seu dia normal, sábado. Com estas alterações, pelo menos por enquanto, Hebe Camargo não mais apresentará seu programa na emissora. Está previsto, também, para depois do carnaval, a estréia, no lugar de Aqui e Agora, de um programa de Utilidade Pública com o título de Contatos Imediatos.

HERVAL SAI MAS VOLTA

★ Herval Rossano dirigirá os primeiros capítulos de Ciranda de Pedra, próxima novela das seis da Globo e, no final de maio, entrará de férias. Após sua volta, entretanto, Herval continuará na direção da novela que será adaptada por Teixeira Filho e Jaime Camargo. Os comentários de que Herval não continuaria na direção do "Núcleo das Seis" após suas férias não têm o menor fundamento.

* Voando livremente, Marcelo Picchi quer estragar os planos de Antônio Fagundes em relação a Christiane Torloni

ESTOPIM ACESO NA GLOBO

★ Estou sabendo de uma notícia que, se confirmada, será uma tremenda bomba: Roberto Freire não mais escreverá a próxima novela das Sete da Rede Globo, cuja história e elenco já estavam definidos e a produção já fora, inclusive, iniciada. Vou apurar esta informação e asim que tiver mais dados, informarei a vocês.

KATE HANSEN NO JARDIM BOTÂNICO

★ Estou sabendo que Kate Hansen, cujo último trabalho em novelas foi em O Todo Poderoso, na Bandeirantes, esteve no Rio e iniciou conversações com a direção da Rede Globo. Dependendo do rumo que estas conversações tomarem, Kate poderá vir a fazer parte de Ciranda de Pedra, próxima novela das seis da emissora, que terá Lucélia Santos como mocinha.

MARCO NANINI EM SÃO PAULO

★ Marco Nanini não fará parte da equipe de apresentadores do Show do Mês que a Rede Globo estreará em março, com sua nova programação. A explicação para isto é muito simples. Antes mesmo de assinar com a emissora, ele já havia se comprometido com Jô Soares para fazer parte do elenco que montará, em São Paulo a peça Brasil... Da Censura à Abertura. A estréia na Capital paulista está prevista para março, exatamente o mês em que Nanini deveria começar a fazer o novo programa da Globo, ao lado de Zezé Motta, Luís Carlos Miele e Sandra Bréa.

Bastidores da TV

FERNANDO MORENO

Aconteceu...

O aniversário do querido ator Otávio Augusto, figura das mais prestigiadas no nosso meio, prova disso foi a presença de muita gente famosa na sede do Clube Campestre do Leblon. Fui e registrei, Angela Leal carregando sempre seu bom caratismo, Elisabeth Savalla falando muito em sua viagem para o Recife, Marcelo Picchi aproveitou e foi quem mais dançou na noite, Lisa e Edson Pinto, ela toda em verde e branco, foi a mulher mais chic da noite. A alegria de Tamara Taxman e o charme do maravilhoso José Augusto Branco também pintaram. Mauro Mendonça saracoteou bastante, enquanto Susamaria Murtinho apresentava sua filhada ao Paulo Ubiratan (hum...), à beira da piscina. Sucly Franco mostrava seus cabelos com permanente, os quais eu espero que não sejam permanentes. A doce Cidinha Campos foi com o Ricardo e ficou pouquinho. Léa Antedo e Régis Cardoso levaram o filho Rodrigo, que está levadíssimo. Aurélio Santiago e Jacira Silva ficaram na nossa mesa, ela falava de um boato muito mal intencionado que jogaram na praça. Jô Figueiredo entusiasmado com sua ala, é a do Fuxico e sai em Cabo Frio. Rutinéa de Moraes foi sem a linda filhota. A futura presidenta do sindicato dos artistas, Maria Pompeu, falava com eloqüência em sua companha. Quem reapareceu foi Sandra Barsotti, mais magra e sem pintura. A repórter Leda Nagle passeou por todas as mesas, distribuiu seu charme. A inteligente Jesus Rocha foi com sua irmã Miriam, o casal é uma graça. Antônio Vasconcellos foi a nota destoante da festa, entrou e saiu distribuindo antipatia. Os mais discretos foram os gemeis José Wilker e Renee de Vielmond, não precisam dar pulinhos para aparecer. A vesguice da Lucélia Santos chojou, ela fez caras e bocas à noite inteira, tadinha. Nívea Maria e Herval Rossano ficaram muito pouco, estes com problemas de empregadas. Lia Carrel falou bastante sobre o filme do Imperial que está fazendo e chegou com Simone Carvalho e Cláudio, que estão (segundo eles) na melhor fase do casamento. O simpático Rogério Fróes foi com toda sua família. Anne Moore e Walter Magalhães também pintaram. Um dos grandes destaques da noite foi Dureza Austregésilo (ex-senhora Jô Soares), que reapareceu linda como sempre ao lado de seu filho Rafael. Abibens de Falco chegou e saiu discretamente como sempre. Duas presenças muito festejada, André Villon e Elza Gomes, bateram longos papos com o querido Moysés Fucks. As pernocas da Alcione Mazzeo fizeram sucesso, ela foi de bermuda curtinha. Antônio Pedro e Nelson Dantas conversaram a maior parte do tempo. Elton Ramos só falava no Baile do Almirante. O galã Mário Cardoso foi com sua Kátia, que aliás está grávida outra vez. Wanda Lacerda falava muito no apoio que está dando à Pompeu. Dirce Garcia foi sem as filhas Isabela e Rosana. Nestor de Montemar e Artur Costa Filho falavam da violência dessa cidade. Nildo Parente usava uma camisa alegre e disse-me estar apaixonado. A sensacional Lúcia Alves curtia o sucesso de seu personagem "Veroca". A Ana Maria Magalhães chegou atrasada, pois ficou em casa vendo e revendo sua novela "Rosa Baiana". Meu grande amigo Moacir Deriquem ajudou a recepcionar os convidados. Foi uma noite cheia de estrelas, apesar do céu estar nublado, fica também um registro, o atendimento foi de primeira e a comida deliciosa. Daqui nossos parabéns ao querido Otávio Augusto e à sua doce Betê.

Me disseram...

★ Que o Tom Rocha vai ser padrinho de casamento de famosa figura com um jovem funcionário da Caixa Econômica. Eu hein.

★ Que anda firme a paquera entre Rejane Marques e o jornalista Hélio Soares. Ainda não estão namorando, quase.

★ Que o Vanucci está com um pé na TV-Bandeirantes. Seu contrato de renovação com a Globo ainda está na gaveta.

★ Que o Wagner Montes e sua Marisa Sommer já tiveram sua primeira briguinha. Coisa de casal apaixonado.

★ Que o Sílvio Santos dá cada bronca naquele jornalista, que arrepia até pessoas surdas. O homem do baú baixa o nível mesmo.

★ Que a Wilma Dias acertou mesmo com a CBS, vai gravar um compacto. Só não quero que ela saia com o Verter Brunner. Gosto dele, mas sou ciumento.

★ Que a Leila Cravo já está em terras cariocas, saudades do mar e de sua gente. Ainda não sabe se fica definitivamente.

★ Que o Heraldo Correia vai ser homenageado no Cabaret Casanova. Nilson e José Carlos aguardam o meninão marcar a data.

★ Que o Edson "Bolinha" Curi é uma figura muito querida nos meios artísticos paulista. Ajuda Deus e todo mundo.

★ Que o Artur da Távola tem predileção por uma atriz, Sônia Clara. Não faz vantagem nenhuma, quem não tem?

★ Que a Monique Lafond ganhou de um fã uma tremenda bicicleta de corrida. Já pode ser vista pedalando pelo calçadão de Ipanema.

★ Que no reino das cobras não existe fuxico...

Foto-Presença

— José Wilker foi presença inteligente e discreta na festa do aniversário do Otávio Augusto. Sempre ao seu lado a magnífica René de Vielmond.

Em resumo — Novelas

TV GLOBO — CANAL 4

18::00 — "As Três Marias"

Lucas chega atrasado ao encontro com Jô, e liga para sua namorada. Jandira diz a Aurinivea que não quer mais ver Leonel. Aluízio diz a Jô que ainda está apaixonado por ela. Alzira se preocupa com Raul que está sumido, procurando Guta. Alzira encontra Raul que leva um tombo. Genésio consegue um bom contrato para a "Feminina 81", mas Lucas não se entusiasma. Aluízio não gosta de saber que sua mãe contou a Jô sobre a sua doença.

19:00 — "Plumas e Paetês"

Bianca vai para o apartamento de Márcio e acaba bebendo. Quando ele resolve atacar, Sandra e Zeca chegam. Jorge e Nadir saem do quarto como dois apaixonados e ele a leva para casa. Kurian chega e Jorge mente, dizendo que levou bolo de Veroca em sua festinha. Edgar procura Marcela, mas ela não volta atrás em sua decisão. Cláudia chega à conclusão que só Ângelo a ama. Amanda conta à Dorinha o que aconteceu.

20:10 — "Coração Alado"

Karany leva o menino até Vivian escondido, e Catucha lhe dá uma bronca quando descobre. Leandro se nega a estragar a exposição de Juca, o que faz com que Catucha o mande embora de casa. Hortênsia tenta ajudar Catucha a sair do estado de depressão em que se encontra. Gamela marca um encontro com Rômulo no beco e acaba lhe dando um tiro, mas ele é salvo, pois a bala entra no patuá.

TV BANDEIRANTES — CANAL 7

17:55 — "O Meu Pé de Laranja Lima"

Santana diz a Helena que já contratou um sujeito para eliminar Henrique. Diogo, sem ser visto ouve a conversa, volta para casa e diz a Sabugo que tentará avisar Henrique. Sabugo conta para Caetano o que está acontecendo. Diogo consegue chegar a tempo e salvar Henrique. Caetano percebe que Diogo está triste e lhe diz para não terminar o noivado com Godóia. Ricardo conversa com Helena, lhe diz que ela precisa ir à polícia e contar toda a verdade, e ela lhe diz que não pode fazê-lo, confessando que o Comendador está vivo. Raul pede para Arlovaldo chamar Padre Rozendo e continuam a representar, desta vez dizendo que está na hora de sua morte.

18:45 — "Dulcinéa Vai à Guerra"

Gerusa conversa com Mateus e lhe diz que quer saber tudo sobre Tales. Mateus a aconselha a tomar cuidado, pois poderá ferir Tales e ele não gostaria que isto acontecesse. Mariana pergunta a Demóstenes sobre Mateus e ele lhe diz que Mateus está com Gerusa. Mateus conversa com Mariana, lhe diz que a acha uma mulher muito sensual e carinhosa. Mariana o olha, ele a abraça e os dois se beijam. Lucrécia, pela janela observa tudo estarrecida e preocupada. Gerusa se encontra com Lucrécia, percebe que algo está acontecendo com ela e lhe pergunta se ela não quer que Tales seja chamado. Lucrécia nega e chama Carolina.

19:45 — "Rosa Baiana"

Rosa telefona para Walter para lhe dar a notícia, Matilde lhe diz que ele não está e que deveria passar por lá para lhe entregar o dinheiro. Walter entrega o dinheiro a uma mulata, com quem vai para a cama. Neide diz para Ivan que quer ter outro filho. Na boate, Agenor começa a dançar com Natália. Quando param um homem se aproxima e a tira para outra dança. Agenor se interpõe entre eles, começa a briga e além de apanhar é expulso do salão. Ivan não aceita a idéia de Neide pois Eduardo já está com dezesseis anos. Agenor telefona para Ivan e lhe conta o que aconteceu. Quando Ivan vai sair para ajudá-lo, Neide lhe diz que se ele sair, ao voltar não a encontrará em casa, pois ela está cansada de tudo.

Em resumo — Filmes

TV GLOBO — CANAL 4

14:30 — "Colinas Movediças" — Cor — 1949 — Direção: John Sturges — Elenco: Randolph Scott, Ella Raines, Arthur Kennedy, John Ireland e Willian Bishop.

23:35 — "A Seperação" — Cor — 1978 — Direção: Delbert Mann — Elenco: Lee Remick, Granville Dusen, Vicki Davson e David Stambaugh.

Após separar-se do marido (Dusen), uma bela mulher (Remick) procura redescobrir a sua verdadeira identidade pessoal, abalada pelos 15 anos de casamento que chegaram ao fim de maneira desagradável.

01:35 — "Rancor" — Preto e Branco — 1947 — Direção: Edward Damytryk — Elenco: Robert Young, Robert Mitchum, Robert Ryan, Glória Grahame, Paul Kelly, Richard Benedict e Sam Levene.

Voltando à sua cidade após a guerra, um ex-soldado com problemas mentais acaba assassinando um judeu. Durante as investigações policiais, ele é traído por seu anti-semitismo.

TV BANDEIRANTES — CANAL 7

00:20 — "A Árvore da Vida" — Cor — 1957 — Direção: Edward Dmytryk — Elenco: Montgomery Clift, Elizabeth Taylor, Eva Marie Saint, Lee Marvin, Nigel Patrick, Rod Taylor, Agnes Moorehead, Walter Abel, Jarma Lewis e Tom Drake.

TV STUDIOS — CANAL 11

21:00 — "O Estranho Íntimo" — Cor — 1974 — Direção: Lee Philips — Elenco: Bárbara Eden, George Grizzard, Joyce Van Patten e Davis Doyle. Uma mulher (Bárbara Eden), cujo marido é estéril, descobre que está grávida. Com o passar dos meses, a criança em formação começa a comandar a mente da mãe, impelindo-a a atitudes surpreendentes

23:00 — Sala Especial — A emissora não forneceu maiores detalhes.

Programação na TV

TV EDUCATIVA — CANAL 2

16:30 — Ginástica — Educativo
17:00 — Telecurso Segundo Grau — Educativo
17:15 — Turma do Lambe Lambe — Infantil
18:15 — Era Uma Vez — Infantil
18:45 — Sítio do Picapau Amarelo — "A Santa do Pau Oco" — Seriado infantil
19:20 — João da Silva — Novela educativa
20:00 — A Conquista — Novela educativa
20:45 — Telecurso Segundo Grau (Reprise) — Educativo
21:00 — Festival de Verão de Guarujá — Musical
23:30 — 1981 — Telejornal
24:00 — Noite do Choro — Musical
01:00 — Decisão Pública — Jornalístico

TV GLOBO — CANAL 4

07:00 — Telecurso Segundo Grau — Educativo
07:15 — Ginástica — Educativo
07:45 — Telecurso Segundo Grau (Reprise) — Educativo
08:00 — Sítio do Picapau Amarelo — "A Sacizada" (Reprise) — Seriado Infantil
08:30 — TV Mulher — Feminino
12:30 — Globo Cor Especial — "Jana das Selvas" e "O Buggy a Jato" — Desenhos
13:00 — Globo Esporte — Noticiário Esportivo
13:15 — Hoje — Telejornal
13:45 — A Sucessora (Reprise) — Novela
14:30 — Festival de Férias — "Colinas Movediças" — Longametragem
16:30 — Sessão Aventura — Batman — Desenho
17:00 — Show das Cinco — "Popeye", "Pernalonga" e "Tom & Jerry" — Desenho
17:25 — Globinho — Noticiário infantil
17:30 — Sítio do Picapau Amarelo — "A Sacizada" — Seriado Infantil
18:00 — As Três Marias — Novela
18:50 — Jornal das Sete — Telejornal
19:00 — Plumas & Paetês — Novela
19:50 — Jornal Nacional — Telejornal
20:10 — Coração Alado — Novela
21:10 — Sexta Super — "Nelson Gonçalves 40 Anos" — Musical
22:10 — O Astro (Reprise) — Novela
23:10 — Jornal da Globo — Telejornal
23:35 — Sessão Dupla — "A Separação" e "Rancor" — Longametragem

TV BANDEIRANTES — CANAL 7

08:50 — O Despertar da Fé — Religioso
09:20 — Mary Tyler Moore — Seriado
09:50 — O Poder da Fé — Religioso
10:10 — Mamãe Calambeque — Seriado
10:40 — Meu Amigo Tubarão — Desenho
11:00 — Cara a Cara (Reprise) — Novela
11:45 — Discomania — Musical
12:15 — Bandeirantes Esporte — Noticiário esportivo
12:30 — Primeira Edição — Telejornal
13:00 — Programa Edna Savaget — Atrações femininas
14:00 — Aqui e Agora — Utilidade Pública e Serviço
17:50 — Atenção — Noticiário local
17:55 — O Meu Pé de Laranja Lima — Novela
18:40 — Atenção — Noticiário local
18:45 — Dulcinéa Vai à Guerra — Novela
19:30 — Jornal Bandeirantes — Telejornal
19:45 — Rosa Baiana — Novela
20:45 — Atenção — Noticiário local
20:50 — Jornal da Copa — Noticiário sobre a Seleção Brasileira
21:00 — Faixa Internacional — Musical
21:45 — Bandeirantes no Basquetebol — Ao vivo — Vasco da Gama x Francana — Taça Brasil de Basquete
23:15 — Atenção — Noticiário local
23:20 — Arquivo Confidencial — "Pare, Palhaço" — Seriado
00:20 — Cinema na Madrugada — "A Árvore da Vida" — Longametragem

TV STUDIOS — CANAL 11

07:45 — Ginástica — Educativa
08:15 — Cozinhando com Arte — Feminino
08:30 — A Pantera Cor-de-Rosa — Desenho
09:00 — Bozo — Humorístico Infantil
09:30 — Os Caçadores de Fantasmas Desenho
10:00 — Super Robin Hood — Desenho
10:30 — Gaguinho e Seus Amigos — Desenhos
11:00 — A Turma do Pica-Pau — Desenhos
11:30 — Popeye — Desenho
12:00 — Bozo (Reprise) — Humorístico infantil
12:30 — Magulla, o Gorila — Desenho
13:00 — O Elo Perdido — Seriado
13:30 — Jonny Quest — Desenho
14:00 — O Povo na TV — Jornalístico
18:45 — Sessão Premiada — Daniel Boone — Seriado
19:45 — Sessão Premiada — O Pica-Pau — Desenho
20:00 — Sessão Bang-Bang Premiada — "O Carro da Morte" — Seriado
21:00 — Sesão das Nove — "O Estranho Íntimo" — Longametragem
23:00 — Sala Especial — Longametragem nacional
24:00 — Jornal da Noite — Telejornal

Horóscopo

STELLA WILDER

PARA OS QUE NASCERAM NESTA DATA — São pessoas dotadas de um forte senso de justiça e de um faro intuitivo para a verdade. Dificilmente cometem um êrro de julgamento e parecem se aperceber num simples relance da verdade de determinada situação. Assim como conhecem os outros, conhecem a si mesmo melhor do que ninguém, sabendo exatamente do que são capazes e quais os seus pontos fracos e fortes. Jamais superestimam suas capacidades, mas sabem também exatamente até que ponto podem explorar suas possibilidades de vitória. Embora geralmente tenham muitos amigos e apreciem a companhia de muita gente a sua volta, os nascidos hoje não admitem interferência dos outros em assuntos profissionais e pessoais. Gostam de resolver as coisas a sua maneira, assumindo plena responsabilidade por tudo que fazem. O seu forte senso de independência pode lhes criar algumas dificuldades, principalmente no relacionamento afetivo. No matrimônio só serão felizes com uma pessoa que saiba respeitar e compreender essa necessidade.

ÁRIES (21 de março a 19 de abril) — Suas palavras podem ter um efeito diverso do que você pretendia. Muito cuidado para não se comprometer de forma definitiva.

TOURO (20 de abril a 20 de maio) — Não permita que a inveja estrague o relacionamento com uma pessoa querida. Alegre-se com seu sucesso e participe das comemorações.

GÊMEOS (21 de maio a 20 de junho) — Sua impaciência pode levá-lo a agir precipitadamente ao concluir um negócio pendente. Cuidado para não sair perdendo.

CÂNCER (21 de junho a 22 de agosto) — Saiba esperar o momento certo para apresentar suas reivindicações no lar ou no trabalho. Seja moderado e será atendido.

LEÃO (23 de julho a 22 de agosto) — Uma boa notícia lhe dará um novo estímulo para prosseguir com um projeto. Avise todos os outros interessados.

VIRGEM (23 de agosto a 22 de setembro) — A falta de orientação adequada resultará no fracasso de uma experiência. Aprenda a lição e não repita o êrro.

LIBRA (23 de setembro a 22 de outubro) — Muito cuidado ao lidar com grandes quantias em dinheiro. Um êrro de cálculo pode dar margem a muita confusão.

ESCORPIÃO (23 de outubro a 21 de novembro) — Não permita que um rival se aproveite de um momento de fraqueza. Esteja ciente do perigo mas não entre em pânico.

SAGITÁRIO (22 de novembro a 21 de dezembro) — Projetos em andamento podem sofrer interrupção. Aproveite um momento de calma para resolver um assunto de família.

CAPRICÓRNIO (22 de dezembro a 19 de janeiro) — Péssimo dia para todo tipo de contato com o público. Não permita que problemas pessoais interfiram no trabalho.

AQUÁRIO (20 de janeiro a 18 de fevereiro) — Não se intimide diante de ameaças tolas. Deixe claro que você sabe o que quer e vai consegui-lo mais cedo ou mais tarde.

PEIXES (19 de fevereiro a 20 de março) — Atrasos e demoras podem arruinar um projeto. Faça o possível para recuperar o tempo perdido antes que seja tarde.

Cruzadas

AFONSO NOGUEIRA

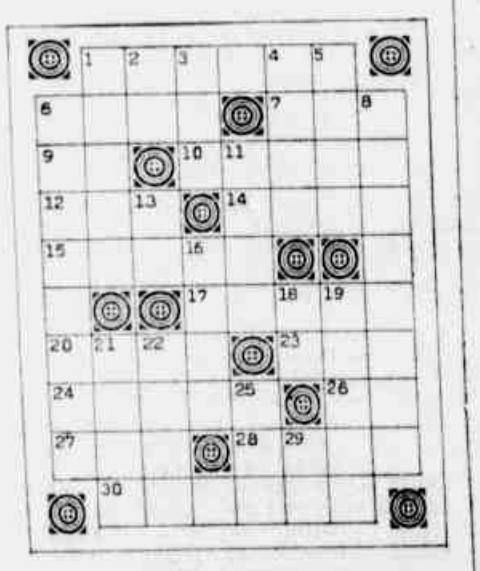

HORIZONTAIS: 1. Supor (o que não é); 6. Direito; 7. Espécie de aguardente; 9. A segunda das terminações verbais; 10. Que tem *asas* (fem.); 12. Lugar por onde se *vai* ou é levado; 14. Clima; 15. Regularidade; 17. Ódio; 20. Esticada; 23. Século (abrev.); 24. Que se *acendeu* (fem.); 26. Iniciais do 26.º presidente dos EUA; 27. Catálogo; 28. (Bras.) Denominação indígena das gralhas; 30. Padecer.

VERTICAIS: 1. Impressionar desagradavelmente; 2. Atração pessoal; 3. Hora do ofício divino entre as sextas e as vésperas; 4. Irritar; 5. Inculto, agreste; 6. Sublevar; 8. Morticínio cruel; 11. Mistura de argila e água; 13. Anno Domini (abrev.); 16. Períodos; 18. (Ingl.) É (flexão do verbo *ser*); 19. Proibir; 21. Reflexão de um som (pl.); 22. Estampilha; 25. Rio da Suíça afluente do Reno; 29. Sigla do Estado do Ceará.

SOLUÇÃO DO NÚMERO ANTERIOR

HORIZONTAIS: 1. Fingir; 6. Reto; 7. Rum; 9. Er.; 10. Alaíde; 12. Via; 14. Ares; 15. Ordem; 17. Raiva; 20. Tesa; 23. Sec.; 24. Acesa; 26. T R.; 27. Rol; 28. Acae; 30. Sofrer.

VERTICAIS: 1. Ferir; 2. It.; 3. Nos; 4. Irar; 5. Rude; 6. Revoltar; 8. Massacre; 11. Lama; 13. A D.; 16. Eras; 18. Is; 19. Vetar; 21. Ecos; 22. Selos; 25. Aar; 29. CE.

Desidratação é na verdade subnutrição

O controle a natalidade não vai resolver os problemas sociais do Brasil. A afirmação é da pediatra Raquel Niskier Sanches, diretora do Hospital Sales Neto, que foi a convidada de ontem do debate da Rádio Jornal do Brasil. Para ela, a solução dos problemas sociais do País deve se orientar no sentido de não permitir-se que a mortalidade infantil permaneça com os índices atuais. A pediatra advertiu ainda que a desidratação infantil, tão comentada em época de muito calor, é o resultado de uma subnutrição das populações menos favorecidas e ocorre sempre.

LABORATÓRIOS GOULART S/A

C.G.C./MF n.º 33.068.941/0001-16

ASSEMBLÉIA GERAL EXTRAORDINÁRIA

Ficam convidados os senhores Acionistas a se reunirem em Assembléia Geral Extraordinária, no dia 20 de fevereiro de 1981, na sede social à Rua Estrela, nº 55/59, às 15 horas, em 1.ª convocação e às 15h30min em 2.ª convocação, nos Termos do Art. 125 da Lei 6404, de 15-12-76, a fim de verificarem o resultado da chamada de Acionistas para aumento de Capital de Cr$ ..... 1.725.000,00 (hum milhão setecentos e vinte e cinco mil cruzeiros) para ..... Cr$ 2.390.000,00 (dois milhões, trezentos e noventa mil cruzeiros); outros assuntos de interesse geral.

Rio de Janeiro, 5 de fevereiro de 1981

Ass. *Nelson Lopes*
Diretor Superintendente

Cidinha Livre

Povo não é hiena

"Pelo amor de Deus, vamos voltar a sorrir". Este é o apelo do novo Secretário de Segurança, Waldir Muniz. Assumindo o cargo ele trouxe consigo uma certeza: precisa reconquistar a confiança da população a qualquer preço. Para alcançar seus objetivos ele começou afastando o detetive-inspetor Antônio Carlos Mantuano, chefe da carceragem da 9.ª Delegacia e o delegado Titular, Othon Alves, a quem o detetive confessou o assassinato do comerciário Francisco do Rosário Barbosa.

O general Waldir Muniz garantiu que enquadrará os acusados, de acordo com a Lei, em todos os episódios que tiver conhecimento. Neste caso teremos, em breve, a força policial reduzida a metade. Durante muito tempo foi permitida a arbitrariedade e a violência aos homens que são pagos para defender o povo. Agora, a situação está em um ponto tão crítico que, antes mesmo de sair articulando e efetuando ações contra os marginais, a Secretaria de Segurança precisa limpar a casa.

"Onde houver crime e violência, eu estou contra. Sou visceralmente contra porque ela é irracional, e quem a pratica é mais irracional ainda" afirma o Secretário. A chance de provar suas palavras está aí. A defesa do Capitão Levy de Araújo Rocha envolvido no seqüestro e assassinato de Júlio Gonçalves Martins Leitão, o Cabo Júlio, está empenhada em transferir o julgamento para a Justiça Militar. Está confirmada a certeza prévia da impunidade. Estas coisas o senhor não pode mais permitir.

Para readquirir a confiança da população será preciso acabar com esta pouca vergonha, esta falta de ombridade por parte dos policiais que apuram os crimes cometidos por outros policiais. Ou se é imparcial ou a população continuará descrente por muito mais tempo, sentindo-se violentada pelos marginais e assassinos e pelos marginais e assassinos de carteira assinada e salário fixo no fim do mês.

Enquanto esta situação durar General Waldir Muniz, o povo vai continuar de cara amarrada. Afinal, não somos hienas.

TEMPERADAS

Atenção Secretário Municipal da Fazenda, Paulo César Catalan!!! Os moradores da Rua General Clarindo estão reclamando de um terreno baldio em frente ao número 488. Como não há muro e calçada, o local virou depósito de lixo provocando a proliferação de focos de baratas, moscas e, principalmente, mosquitos, que atacam durante a noite os edifícios próximos. Os moradores do Engenho de Dentro precisam de um pouco mais de atenção por parte da Secretaria de Fazenda.

A Cedae está esperando acontecer um acidente para acabar com os vazamentos na Avenida Brás de Pina, na Penha. A situação fica pior a cada dia. O buraco está tão grande que o posto de gasolina, em frente ao número 543, colocou quatro pneus separados por um caixote, além de alguns galhos, para alertar os motoristas. Metade da Avenida esta interrompida e o congestionamento continua crescendo. Será que o Dr. Flávio, responsável pelo Quinto Distrito da Cedae está dormindo???

Alô Daisy

DAISY LUCIDI

S. Gonçalo abandonado

As Associações de Moradores têm feito um trabalho muito sério em torno das reais necessidades dos moradores de cada área. Vamos analizar, hoje, o Município de S. Gonçalo: o Bairro de Anaia está esperando os serviços de terraplenagem nas suas vias de acesso e também a construção de uma escola pública. Brasilândia, há três meses espera a solução do problema de esgotos da Rua Renascença e o recolhimento de lixo do bairro. Jardim Catarina está precisando, com urgência, de um melhor sistema de dragagem das águas pluviais e de esgoto, de um posto de saúde e melhoria de seus transportes coletivos — sabendo-se que este Bairro já tem uma população de mais de 150 mil habitantes. O bairro de Monjolos está reivindicando iluminação de sua rua principal, esgoto e coleta de lixo. Será preciso falar dos outros bairros? Salgueiro está com setecentas e dez residências com a água cortada há um ano e três meses. Pelo que se pode observar, o Município de S. Gonçalo encontra-se completamente abandonado, entregue às traças, vítima do vergonhoso troca-troca de Prefeitos e da omissão do Governo do Estado, revelando-se incapaz de resolver estes problemas, enquanto o povo continua pagando os seus impostos com o suor do seu rosto. E não é só S. Gonçalo que se encontra neste abandono. Se sairmos por aí poderemos observar que o abandono é quase geral e que o nosso povo está "a ver navios", sem saber para onde vai o seu minguado dinheirinho recolhido pelos impostos!

Fala o Povo

Os moradores das proximidades das Ruas Presidente Pedreira com Paulo Alves estão reclamando de um buraco que não taparam até hoje. Eles já reclamaram várias vezes e não houve nenhum atendimento das autoridades municipais das Prefeituras Municipal de Niterói. Este buraco na esquina destas ruas movimentadas, já causou acidentes de uma senhora que caiu e quebrou a perna. A causa deste buraco é uma tampa de ferro que está faltando no bueiro da esquina. Há meses que os moradores reclamaram às autoridades e não houve nenhum atendimento. Afinal, o que os moradores estão esperando? Está faltando apenas uma tampa de ferro no bueiro destas ruas.

Além do grande movimento dos carros nas ruas Presidente Pedreiras com Paulo Alves, ainda existe o problema do enorme movimento dos pedestres que são clientes de um supermercado. Todos os dias os clientes saem do supermercado com sacolas pesadas e estão arriscados a cairem neste buraco. Os moradores esperam que não aumentem o índice de acidentes para que as autoridades municipais de Niterói mandem tapar o bueiro. Se uma senhora já caiu neste buraco, o que é que as autoridades estão esperando? Este problema só poderá ser realizado por parte da Prefeitura Municipal de Niterói, pois na Cedae, os moradores já reclamaram e nem tomaram conhecimento.

Picadinho

Miucha foi convidada para cantar uma música para o programa Fantástico. Depois da gravação na semana passada, ela foi passar uma temporada na praia de Maricá. *** Paulo Moura ganhou um LP do cantor Dalmo Castello na semana passada. Na gravação do novo LP de João Nogueira, há uma participação de direção e como músico do grande Paulo Moura. Na última segunda-feira, depois de assistir o filme sobre Maxixe, de Alex Viany, Paulo Moura foi foi para os estúdios da WEA, na Barra. *** Alex Viany foi muito aplaudido após a projeção do filme comemorando os 100 anos do Maxixe, na Sala Funarte. Na sala completamente lotada, estavam Grande Otelo, Maurice Capovilla, Jaiusa Barcellos, Zózimo Bulbul, Paulo Moura, Yara Fróes, Joviano, Marcela Edith, e um dos maxixeiros, o Paulista. *** Dois amigos da LUTA sentados tomando um chope no Amarelinho, Edson Lobo e Inês Valadão. *** Roberto Guima é um dos maiores instrumentistas brasileiros. Ele está preparando um LP para a gravadora WEA e vem ensaiando constantemente com o grupo *Novo Palmares*, formado por Zeninho no piano, Feijão na guitarra, Marco Aurélio na bateria, Joviano e Armando Marçal na percussão. Armando é filho do famoso Marçal; e Moura, no contrabaixo, que é sobrinho do Paulo Moura. Além deste conjunto, ainda tem a participação do grupo vocal *Águas Claras*. Roberto Guima e a turma estão ensaiando diariamente estão prometendo um excelente LP. Vamos aguardar.

A residência da poupança.

Títulos de Capitalização.

RESIDÊNCIA

Noite, boa noite

GILMAR TORRES

Cachorrão Seresteiro

A noite é mal assombrada, gostosamente, por vezes. Madrugada, três e meia. Uma roda de dez pessoas em gargalhadas mil. Era o bom Jair Rodrigues, com um galetinho envolto na "quetinha". "Pra comer em casa", disse ele. Um pequeno questionário com dez perguntas e aqui vão as respostas ao seu jeito:

P — Como está o Carnaval?

R — Vão predominar os sambas das Escolas, pela qualidade. Eu já tenho gravados os sambas da Imperatriz e da Portela. É um compacto que já está nas rádios.

P — E a noite, Rio e São Paulo?

R — Depois que Vinicius declarou que São Paulo era o túmulo do samba, veio a reação. Eles resolveram abrir o cemitério. Hoje S. Paulo está mais ativo para o artista do que o Rio. O trôco lá é mais fácil. Aqui está em falta.

P — Quais os seus maiores sucessos?

R — O que me deu maior prestígio foi "Disparada" e o que me fez mais propalar e que mais gostei foi o "Conde". A primeira de Vandré e a segunda, de Evaldo Gouveia e Jair Amorim.

P — E esse papo de reféns no Irã?

R — Não sou muito chegado em política nenhuma. Acho que houve, isto sim, uma transa de muito tutú.

P — E a Seleção Brasileira?

R — Telê não dorme e fala muito. Feola dormiu um sono na Suécia e quando acordou, éramos os campeões do mundo.

P — É verdade que você é mão fechada?

R — Claro. Hoje tenho 42 anos e sou um homem tranqüilo. Estou bem artisticamente. Investi ontem e sou feliz hoje. Tenho terras em Cabo Frio, alguns apartamentos no Rio e em São Paulo (uns vinte e seis, por aí) e um sítio que comprei a 15 anos por 200 mil e já tive oferta recusada de 60 milhões.

P — E a pena de morte, contra ou a favor?

R — Pela violência que eu leio nos jornais, sou plenamente a favor. Rápido.

P — E Frank Sinatra no Brasil?

R — A velhice é muito relativa. O mito não tem idade. Pelé não joga, mas existe mesmo fora do campo. Os antigos, sejam artistas ou não, com trabalho de valor reconhecido permanecem. Ficam eternos.

P — E os cassinos, trariam benefícios profissionais?

R — Seriam bemvindos, claro. Para os profissionais da minha área, uma ótima.

P — E a família como vai?

R — Se eu tivesse provado antes, já seria feliz a mais tempo. Melhor eu choro.

● Jair lança em abril seu Lp "Antologia da Seresta" n.º 2, pela Philips com muitas esperanças da aceitação. Seu volume n.º 1, vendeu mais de 100 mil cópias.

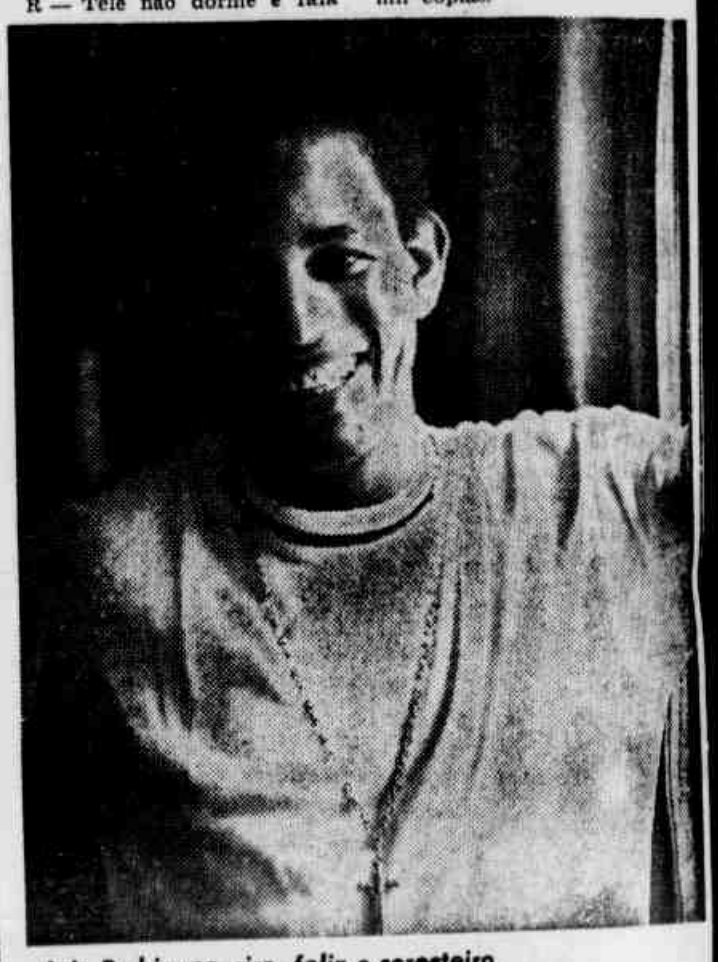

Jair Rodrigues, rico, feliz e seresteiro.

Ti-Ti-Ti

● Um papo meio babaca andou agitando a semana passada. Roberto Carlos morreu no México. Ainda não. Segundo telegrama recebido aqui na redação, ele está no México, onde se apresentou a dois anos atrás. Terá oito apresentações até o dia 23. Depois, Monterrey e Queretaro. Seus discos continuam vendendo muito em todo o México. Quanto ao papo do Maracanã, ainda este ano, mesmo assim deverá fazer uma apresentação a preços populares. Tomara.

• • •

● No Special, dia 23, uma festa que vai dar o que falar. Trata-se do "Ball Masqué". As orquestras de Jean Zanone e César Paiva estarão abrilhantando o baile. Fechadíssimas para duzentas pessoas convidadas ao preço de duas mil e quinhentas pratas e head. Vai ser um desbum em Ipanema.

● Assistindo a peça "O Último dos Nukupirus", Reynaldo Loy, Dayse Lúcidi e a fofona, Tânia Caldas Riram, gostaram e voltaram.

• • •

● Marco Antônio Khair manda avisar: "Oh! As Marchinhas..." com Emilinha Borba e Jorge Goulart. Sábado e domingo, às 21h30m. Direção de Ricardo Cravo Albin. Um reencontro com seus fiéis perseguidores, na capital do subúrbio da Central, no Cine-Show Madureira. Uma boa.

• • •

● Agora dá prá avaliar o por que de tantos assaltos, neste fevereiro quente. Pelos preços dos ingressos para os bailes carnavalescos... O Flamengo espera uma arrecadação de 25 milhões de renda do seu "Baile do Vermelho e Preto".

• • •

● E agora, com sua permissão. Encerro para chegar a tempo de ver e ouvir a maravilha Fátima Guedes, no Teclado-Piano Bar. Quero autógrafo.

Michele Naili, fazendo caridade para a obra O Sol.

Waldinar Ranulpho

Sereneiros na folia

★ O travesti Rogéria, ora estrelando Gay Fantasy, no Teatro Alaska, deverá ser um dos apresentadores do desfile de fantasias do carnaval. Com ele também, José Carlos de Oliveira. A ser verdade, uma dupla que vai dar audiência certa para a Bandeirantes. Outro, cuja cabeça está sendo feita pela Bandeirantes é João Saldanha. Cicero de Carvalho empenhado nessa tarefa, que eu acho muito difícil de ser cumprida.

★ Haroldo Costa já está definido para um dos jurados da Rede Globo, na M. Sapucaí.

★ Hilton Gomes, o Papinho, também fechou com a Bandeirantes para o período momesco. Após o carnaval, deverá integrar a equipe de jornalismo do Canal 7.

★ São esperados mais de 15 mil foliões na sede do Clube de Regatas Vasco da Gama. Em vista disso, os promotores do famoso Baile do Almirante decidiram realizá-lo, nos amplos salões do Clube Monte Líbano, lá na Lagoa. Uma vez já esgotados os camarotes, a procura de ingressos está garantindo, por antecipação, um verdadeiro recorde de público e bilheteria. Danuza Leão, Paulo Giovanni, Elton Martins, navegando em altas cifras.

★ A atri Michele Naill e o ator Demétrio Pompeu são os organizadores do Baile do Brilho, dia 20 próximo a partir das 23 horas. Uma orquestra com 26 figuras sob o comando do maestro Pedrotti, estará no Montanha Clube, na Tijuca. Todos os elencos teatrais e muitos artistas da televisão estarão presentes, reforçando a renda que será em benefício da obra O SOL. Os artistas elegeram a rainha deste baile a atriz Miriam Persia. Ingressos no local ou com Michele, no Teatro Rival, a partir das 19 horas de terça a domingo.

Dilmar Torres

A Mocidade Independente vem aí com muita alegria e empolgação

"Hoje vou erguer meu estandarte, vou mostrar beleza e arte. De antigos carnavais. Vou me vestir de alegria. Abrindo alas pra folia".

É assim que a Escola de Samba Mocidade Independente de Padre Miguel entrará na pista da Rua Marquês de Sapucaí neste carnaval, ocasião em que mostrará o tema enredo "Abram Alas Pra Folia, Aí Vem a Mocidade", de autoria do Conselho Diretor, tendo como autores do samba, Ney Viana e Nezinho. Não será um carnaval rico, mas também não será tão pobre, como garante a carnavalesca Ecila Cirne, que no ano passado trabalhou pela Estação Primeira de Mangueira, tendo também passado pela União da Ilha do Governador e pelo Salgueiro.

VAMOS BRIGAR

Quem chega no barracão da Mocidade pode perceber uma verdadeira correria. São 100 pessoas, entre homens, mulheres e crianças, trabalhando em regime de 24 horas ininterruptas. Os carros alegóricos estão praticamente prontos, faltando apenas alguns retoques. À primeira vista, tem-se a impressão de que este ano a escola do presidente Nelson Costa não mostrará um trabalho tão sintuoso ou tão luxuoso, muito embora Ecila faça questão de frisar que "o carnaval de hoje é disputa de beleza e de luxo".

— Você, por favor, não faça nenhuma fotografia aqui dentro — disse ao fotógrafo demonstrando grande preocupação. "Eu não vou entregar o ouro ao bandido, né. Isto aqui é uma guerra meu filho. E depois, como é que eu fico nessa história?

Fumando bastante enquanto falava ao repórter, Ecila Cirne demonstrava muita preocupação com o fator "horário" visto que a Mocidade Independente será a última a desfilar, devendo passar pela Marquês de Sapucaí por volta das 6 horas da manhã. Ela disse que os três mil componentes estarão usando mais cores branco e prata, além do verde.

"O nosso carnaval não será tão caro e nem pobre; será um carnaval dentro das características da própria Mocidade. O importante no entanto, é que iremos falar dos carnavais a nível de folia, de festa, de sofisticação e descontração; mostraremos o desenrolar de uma festa através da alegria de se estar realizando esta mesma festa".

Serão cerca de 50 alas com seus integrantes trajando pouca roupa e sem muitos adereços. Os espelhos estarão predominando, tanto nas fantasias como nos carros alegóricos e nos adereços para refletir a luminosidade do dia a segundo Ecila, também vai ter o Chacrinha e suas chacretes, o primeiro representado por Renato Ferreira.

Depois de classificar o carnaval como o espetáculo "mais caro do mundo", Ecila Cirne é de opinião que "o carnaval evoluiu muito" e que por isso a sofisticação, o luxo se tornaram fatores imprescendíveis. "por que é o próprio povo quem exige a sofisticação, visto que o carnaval nada mais é do que a resposta de uma festa de união, e de expectativa".

Embora Ecila nada saiba dizer a respeito de grana, soube-se que a Mocidade Independente de Padre Miguel está gastando cerca de 3 milhões de cruzeiros na confecção do seu carnaval. A bateria, como sempre deverá ser a grande atração do desfile.

"Eu não estou imitando o Joãozinho Trinta, embora admita que ele é um grande profissional. Estou trabalhando em conjunto com Edmundo Braga, que é o nosso cabeça; Paulino do Espírito Santo e Stoessel, no sentido de mostrar uma festa bem alegre, bem contagiante a altura de tudo aquilo que a Mocidade Independente sempre se propôs", comenta.

Quem estiver na Marquês de Sapucaí verá inúmeros personagens dos carnavais antigos, entre eles o Zé Pereira, ressuscitado este ano pela Riotur. O bloco de sujo com a zambumba a tocar; o pierrot e a colombina alegremente trocando juras de amor; as negras, as mulatas, as brancas, mostrando um verdadeiro show de visual empurrada pela bateria conhecida como nota 10. Ecila pretende reviver as Grandes Sociedades, Ranchos, os Frevos, os carros abertos de antigamente e muitas coisas que sumiram do contesto momesmo de alguns anos para cá.

Ecila faz questão de ressaltar que o seu trabalho não tem como objetivo fazer qualquer tipo de crítica "porque não se pode manter as coisas indo de encontro ao tempo".

No barracão da Mocidade cem pessoas trabalham em regime de 24 horas

Joãozinho Trinta inegavelmente é um dos mais carnavalescos das nossas escolas de samba. Na foto pode-se conferir a sua atitude diante dos componentes da Beija-Flor. Ele não perde nunca a oportunidade de doutrinar os sambistas da escola, quanto à necessidade da sua agremiação realizar uma excelente apresentação nos seus desfiles oficiais. Morem na atitude do pequenino Trinta. Até

Riotur faz batalha de confete sábado

Com a batalha de confete deste sábado, dia 14, a partir das 22 horas, no Oriente Atlético Clube, à Rua Nestor, 1107, em Santa Cruz, a Riotur encerra a fase pré-carnavalesca do Rio, em 1981. Como nas batalhas anteriormente realizadas, a entrada será franqueada ao público, ficando a animação da noite a cargo de uma orquestra, uma unidade móvel de som, e dos soberanos do Carnaval.

As batalhas de confete tiveram início dia 10 de janeiro, no Cassino Bangu, em noite que reuniu cerca de cinco mil pessoas, que brincaram nos salões, com orquestra, e na rua do clube, animada por unidade móvel de som. Em seguida, foram realizadas batalhas em Madureira, Penha, Vila Isabel e Cascadura, com sucesso de público.

Outra iniciativa da Riotur que obteve grande receptividade popular, nesta fase pré-carnavalesca do Rio, foram os banhos de mar à fantasia, realizados a partir de 4 de janeiro, em roteiro que começou na Zona Rural e terminou na Zona Sul da cidade. Os banhos de mar tiveram lugar nas praias de Sepetiba, Ramos, Ilha do Governador, Flamengo e Lido, culminando com a final do dia 8 último, no Castelinho. O desfile dos campeões dos banhos de mar à fantasia de 1981, previsto para o próximo domingo, dia 15, na Barra da Tijuca, não será realizado em virtude dos blocos não terem o tempo necessário para refazer fantasias e alegorias, e ainda pela impossibilidade de se organizar, em regime de urgência, esquema de trânsito para a referida área.

CURTAS E CURTINHAS

* Sérgio Cinelli está convidando para o coquetel de apresentação da decoração dos salões do América Futebol Clube para seus bailes carnavalesco. "Cassino do Diabo", este é o título da decoração do América para o baile pré-carnavalesco que Sérgio Cenelli está armando para o clube da Rua Campos Salles, com data cravada para o dia 21 de fevereiro. "Baile do Diabo", como ficou conhecida a promoção do Sérgio para o América, em 80 alcançou grande êxito e tornou as amplas instalações do clube do Carola, pequena demais para conter o público que pretendia conferir o embalo. O coquetel está sendo anunciado para o dia 19, na sede do América, às 19 horas.

* Estou sabendo que, neste sábado, um emissário do Rei do Marrocos, que se encontra no Rio, a fim de tratar da instalação de uma representação daquele país, nesta cidade, estará assistindo ao ensaio que a Vila vai promover logo mais, a partir das 22 horas. O marroquino "tarifa um" estará acompanhado do jornalista Aziz Ahmed, que privou da amizade do emissário do Rei, por ocasião da sua visita àquele país do norte da África. Tião Copeba e Adilson Craveiro, por determinação do presidente Orlando Careca, da Unidos de Vila Isabel, já estão providenciando o preparo de pratos típicos do Marrocos para servir ao representante do soberano marroquino.

* Por falar em Vila Isabel, é uma grande pedida comparecer ao ensaio que a Vila estará realizando, neste domingo, em plena Avenida 28 de Setembro, às 13 horas, envolvendo apenas os componentes do setor infantil da escola. O desfile terá as mesmas características de uma escola de grande porte, apenas com uma diferença: seus desfilantes são todos meninos e meninas que participam das alas da, bateria, de passistas, pastoras e mestre-sala e porta-bandeira, da Vila, no desfile oficial da Marquês de Sapucaí.

* Cerca de 120 figurantes estarão participando do desfile carnavalesco da Ala das Mil e Uma Noites, da Escola de Samba Beija-Flor de Nilópolis. Segundo se propala em Nilópolis, a fantasia desta ala é das mais lindas que a Beija apresentará. Outro detalhe da Ala é que no seu contingente estarão presentes destacadas figuras da sociedade carioca, além de figuras influentes na política do País. Um dos participantes da Ala das Mil e Uma Noites, e por sinal seu dirigente, é o jovem Paulo Figueredo, filho do Presidente da República, João Batista de Figueiredo.

Ziriguidum na TV

CADEIRAS DE PISTA

Muitos artistas optaram pelas cadeiras de pista da passarela do samba. Dentre eles Paulo Barbosa, Tete Pritzel, Toni Ramos, Djenane Machado e outros. Aturma declara que das cadeiras de pista sentem no próprio corpo a alegria das grandes escolas.

A ROUPA DA RAINHA

Está dando o maior rebu a escolha do traje que Terezinha Sodré usará na sua coroação no Baile dos Artistas. Foram selecionadas dez bichas loucas para escolher o modelo. Terezinha Sodré já está impaciente, pois as "meninas" brigam, soltam plumas e nada decide. Pelo jeito dia 21 no Sírio e Libanês a atriz vai de roupa velha.

UM CAMAROTE DE CELEBRIDADES

O comunicador Mauro Montalvão já preparou a lista das personalidades que estarão em seu camarote da Marquês de Sapucaí. Por lá pintarão: Silvio Lessa, Zé Rodrix, Norma Blum, Alcione (depois que desfilar pela Mangueira), Elisa e Edson Pinto, Vera Fischer, Perry Salles, Pepita Rodrigues, Carlos Eduardo Dollabela, Juca Chaves e Iara, Suely Franco, Maria Helena Dias e Dudu França. O camarote do Montalvão terá um serviço de buffet de primeiríssima qualidade.

O BAILE DO ZOOLÓGICO VAI ESQUENTAR

Com um desfile de fantasia só de bichos, o Guadalupe Country Clube fará nesse sábado, dia 14, seu já tradicional Baile do Zoológico. Um júri composto por Elton Ramos, Eloy Machado, Edson Pinto, Sandra Escobar, Zélia Hoffman, Rejane Marques e outros, escolherá as vencedoras, que serão apresentadas ao grande público durante o baile. A LUTA se fará presente.

ASSIM NÃO DÁ

Existem determinados artistas que para comparecerem aos bailes estão exigindo cachês altíssimos. Sabemos que se trata de uma classe muito sacrificada, mas carnaval é uma festa popular e só vai quem gosta de pular e sambar. Na grande maioria desses bailes, os artistas recebem toda espécie de mordomia, desde o ingresso até a bebida, tendo das diretorias mais atenção do que o pobre folião anônimo que paga seu ingresso, às vezes até com sacrifício. Portanto é hora de parar com essa de cachê, não gosta, não vai.

ZÉLIA NA UNIÃO

A escultural atriz Zélia Martins, atualmente radicada em São Paulo, aceitou o convite da União da Ilha do Governador e vem para a cidade maravilhosa desfilar. Zelinha estará seminua, mostrando tudo que Deus lhe deu e ajudando a escola de Paulo Amargoso fazer bonito.

Coronel da Detur de Brasília manda o samba sair como puder

O Departamento de Turismo de Brasília fez pé firme e não vai dar dinheiro às escolas de samba de Brasília para formar o seu carnaval. Nem mesmo a ornamentação da Avenida W-3, onde antes era a passarela do samba de Brasília, tornou-se preocupação do Detur. O fato provocou um sério reboliço entre os dirigentes das escolas de samba, que afirmaram não poder fazer o carnaval das suas agremiações sem o auxílio do Detur, o que, nem de leve impressionou o Coronel Bicalho, diretor do Detur, que chegou a dizer: "carnaval é povo tem de ser espontâneo e não poderá depender de auxílio alheio. E mais, Brasília não tem tradição carnavalesca. Cada um que brinque o seu carnaval como pode e deseja. Faremos alguns bailes populares, batalhas em clubes e provaremos que Brasília não deixará de se divertir neste carnaval".

Excelente a idéia do Coronel Bicalho. O melhor para as agremiações de Brasília. Assim elas vão se acostumando a não dependerem de favores do Governo para realizar o seu carnaval. Que escam como a Portela em 1930: Sai quem Pode. E a Portela, naquela época, em termos de escola de samba ou bloco carnavalesco, era muito mais ela.

Lamentavelmente não conheço o carnaval de Brasília e me sentiria feliz se tivesse a oportunidade de conhecer a Ala de Momo de todo o Brasil. Mas não me queixo de todo, pois desde que me entendo como gente, nunca perdi o carnaval no Rio de Janeiro e isto desde 1926, quando participei do meu primeiro desfile carnavalesco, intrujado no contingente de foliões do Rancho Ameno Resedá. Em 1930 eu mesmo formava meu bloco em Botafogo e percorria as ruas do bairro ao lado de uns dez ou trinta meninos, ostentando fantasias imaginadas por nós mesmo e uma bateria improvisada com latas de manteiga (de 10 quilos), reco-reco de bambu e tamborins de lata de goiabada, daquelas redondas, que ainda hoje existem.

Andávamos por onde queríamos, cantávamos o que julgávamos mais em evidência nas emissoras de rádio — na época o prestígio das marchas corria paralelo com os sambas — ou, até composições que improvisávamos na ocasião, geralmente criticando um comerciante do bairro que nos negava as latas de manteiga vazia ou os cestos (jacás) de queijo que utilizávamos na confecção das nossas burrinhas.

À frente do bloco, ia o mais esperto do grupo ostentando um estandarte e, com o pires na mão solicitando àqueles que nos aplaudiam uma ajuda qualquer em dinheiro, geralmente uns minguados níqueis, que nos ajudava a pagar o guaraná e o pão com mortadela após o desfile.

Como era gostoso o nosso carnaval.

O único problema era a cronometragem do nosso desfile imposta por nossos pais. Quase sempre o bloco retornava à base após o tempo tolerado pelos nossos responsáveis. Como castigo não nos permitiam que participasse da folia no dia seguinte ou, como acontecia com alguns dos nossos foliões-mirins, recebia-se uns cascudos ou puxões de orelha.

Mas valia a pena, porque já tínhamos brincado como desejávamos e, até o nosso intinerário era por nós mesmo traçado.

O tempo foi passando e, até 1936, também os adultos faziam a sua folia carnavalesca como bem entendiam e onde pretendiam, muito embora inúmeras agremiações já houvessem surgido, organizadas administrativamente para participar de desfiles, mas aí, já em locais determinados pela Prefeitura e fazendo jús a premios correspondentes à sua classificação em concursos patrocinados antes por jornais cariocas e a partir daquela data, pelo Departamento de Certames da municipalidade.

Daí em diante a coisa tomou outro aspecto, muito embora os ranchos carnavalescos e as chamadas Grandes Sociedades ainda as constituíssem na principal atração da folia carioca, até que, da década de 40 para a frente, tanto os ranchos como as Grandes Sociedades entraram em declínio e as escolas de samba e os blocos carnavalescos foram se projetando. Estávamos na fase da última Grande Guerra e a integração social, no Rio, assumia um novo aspecto, abrindo passagem para o samba.

DESCARACTERIZAÇÃO

Se por um lado a boa receptividade encontrada pelo samba e sua gente na sociedade e, até mesmo junto às autoridades repressoras dos hábitos populares, por outro lado o samba teve que se sujeitar a uma série de inovações introduzidas por seus novos admiradores, que já não mais as limitavam a assistir os espetáculos produzidos pelas escolas de samba, forçando, por vários meios, a sua participação como integrante das escolas, nos desfiles carnavalescos.

E o sambista humilde, despretencioso e sem uma visão mais ampla da realidade social que o País enfrentava, recebeu o novo adepto como uma prova de reconhecimento da sua realidade cultural, como um sincero e desinteressado colaborador da sua manifestação popular.

E foi aceitando, inocentemente a colaboração dos novos admiradores, que os sambistas terminaram por admitir, por ignorância dos próprios admiradores, uma série de adendos e acrescentos na formação de uma agremiação do samba, a ponto de ela estar hoje, muito distante da sua própria realidade.

Hoje um sambista não mais samba durante um desfile carnavalesco. Simplesmente marcha.

Atualmente as figuras principais de um desfile de escola de samba não são mais os sambistas. São chamados de destaques qualquer pessoa que se proponha gastar uma nota alta numa fantasia, cujo figurino foi imposto pelo figurinista da agremiação, hoje também chamado de carnavalesco, os colaboradores mais caros das escolas.

SUBMISSÃO DESNECESSÁRIA

Mas tudo ficou muito pior no decorrer da década de 50, até a época atual. O governo, através do seu Departamento de Turismo ou Secretaria de Turismo, passou a programar não só os eventos carnavalescos, como também as manifestações de alegria do povo, furtando-lhe o que ela tem de mais sagrado, a espontaneidade.

As escolas passaram a ter dia, hora e local determinado para fazer o seu carnaval. Para ser vista ela é comercializada pelo órgão do governo que tem sob contrato de "prestação de serviço". Nem mesmo o pai ou a mãe de uma passista, que gastou seu minguado dinheiro para fantasiar a filha, tem a possibilidade de vê-la desfilar, a não ser pagando um ingresso cobrado pelo órgão do Governo que explora o carnaval popular.

Os cartolas do samba, seus novos admiradores, insistem em dizer que as escolas evoluíram.

Sabem quanto fatura uma escola de samba como a Unidos de Vila Isabel, a agremiação do Martinho da Vila, durante uma semana de ensaios (três dias)?

Nada menos que um milhão de cruzeiros líquidos. Isso sem contar as mordomias que oferece às autoridades, artistas, jornalistas e até a falsos turistas.

Mas quanto gasta uma escola de samba? — que não tem quadra de ensaios própria, nem um posto médico para os primeiros socorros para o atendimento dos seus sambistas — no seu desfile de carnaval? Estou me referindo aos gastos exclusivos da escola. Sem contar as despesas pessoais da maioria dos componentes.

As previsões da Vila, para este ano, alcança a casa dos 15 milhões de cruzeiros.

Sabem quanto ela recebeu da Riotur a título de pagamento "prestação de serviços" para o carnaval de 1981?

Simplesmente Cr$ 761.232,30. Isso mesmo, setecentos e sessenta e um mil, duzentos e trinta dois cruzeiros e trinta centavos.

Não acham vocês que esse tipo de submissão é dos mais imbecis?

Nota-se, perfeitamente que a Unidos de Vila Isabel, a exemplo da Portela, da Beija-Flor de Nilópolis, Salgueiro, Mangueira, Império Serrano, Mocidade Independente, União da Ilha — que seguindo-se provou, nestes dias sofreu um desfalque de 1 milhão de cruzeiros —, e Unidos da Tijuca, todas do grupo principal, estão pagando a Riotur para fazer um carnaval de cabresto por ela comercializado?

As despesas das escolas não conhecem retorno, nem mesmo para melhorar suas instalações sanitárias, na maioria intoleráveis para sustentar um mínimo de princípio de higiene.

ACORDA BRASÍLIA

Agora eu pergunto, será que os sambistas de Brasília estão querendo bancar o mesmo jogo das escolas do Rio.

Acertado o Coronel Bicalho, diretor do Detur. Se bem mal intencionado ele suspendeu as subvenções às escolas de Brasília, o fez acertadamente. Um carnaval autêntico, espontâneo jamais pode ser programado e muito menos dirigido pelo Governo. Manifestação popular não precisa de cherife. Sambistas de Brasília pagaram pouco pela sua liberdade. Ela vale muito mais.

Notas & Avisos

VARA DE REGISTROS PÚBLICOS

Edital, com prazo de trinta dias, para citação de Augusto Benedito Gomes, de réus ausentes, incertos e desconhecidos, seus herdeiros ou sucessores, seus cônjuges, se casados forem, na forma abaixo. O Doutor Hugo Barcellos, Juiz de Direito da Vara de Registros Públicos, faz saber aos que o presente virem que João Antonio Nogueira Morgado, propôs Ação de Usucapião que tem por objeto o imóvel da Rua Jipióca n.º 130, freguesia de Cascadura; com 10,00m de frente, por 50,00m, de extensão por ambos os lados confrontando com herdeiros de Manuel da Costa Ribeiro e de Zilda Sur Ferreroni e seu marido Romulo Storino Ferreroni. Pelo que chama e cita os nomeados acima para que tomem conhecimento da ação e da justificação testemunhal da posse designada para o dia 17 de março de 1981, às 15:00 horas, advertidos de que, não sendo a mesma contestada dentro no prazo de 15 dias a contar da publicação no Diário da Justiça, da decisão que declarar justificada a posse presumir-se-ão aceitos por eles como verdadeiros os fatos articulados pelo Autor em sua petição inicial de fls. 2/3 e seguintes. Publicado e afixado na forma da lei. Dado e passado aos nove dias do mês de fevereiro de mil novecentos e oitenta e um. Eu (a.) Maria da Conceição Pinto Madureira, Técnico Judiciário Juramentado, o datilografei. E eu, (a.) Carlos Renato Rebello Rocha, Escrivão Substituto, o subscrevo, no impedimento ocasional da Escrivã. (a.) Hugo Barcellos, Juiz de Direito. (2.309 — A. SERRA).

PRIMEIRA VARA CIVEL

EDITAL DE CITAÇÃO COM O PRAZO DE VINTE DIAS PARA A FIRMA MONTESE ENGENHARIA S/A, NA PESSOA DE SEU REPRESENTANTE LEGAL, QUE SE ENCONTRA EM LOCAL INCERTO E NÃO SABIDO. — O DOUTOR JOSÉ ALOYSIO RIBEIRO DE SOUZA, JUIZ DE DIREITO EM EXERCÍCIO NA PRIMEIRA VARA CIVEL DA COMARCA DA CAPITAL. — FAZ SABER — Aos que o presente virem ou dele conhecimento tiverem e em especial a Firma MONTESE ENGENHARIA S.A., que se encontra em lugar incerto e não sabido, com o prazo de vinte dias, para responder à execução de sentença proferida nos autos da Ação Ordinária requerida por SINTEMAQUINA DO BRASIL LTDA., em curso neste Juízo sito à Av. Erasmo Braga n.º 115, Sala 303-D, bem como para que pague no prazo de 24,00 horas a importância de Cr$ 203.263,86 (duzentos mil, duzentos e sessenta e cinco cruzeiros e oitenta e seis centavos), referente ao principal, juros, custas e honorários ao que foi condenado pela sentença de 13 de agosto de 1980, que julgou procedente a liquidação ciente que não depositando o débito poderá nomear bens à penhora, sob pena de serem penhorados tantos bens quantos bastem para garantir a execução ou seja requerida a sua falência, nos termos da peça a seguir transcrita: Exmo. Sr. Dr. Juiz de Direito da 1a. Vara Civel. Sintemaquina do Brasil Ltda., nos autos da Ação Ordinária julgada procedente contra MONTESE ENGENHARIA S.A., vem respeitosamente requerer a V. Exa. a citação da Firma Ré para que pague no prazo legal a quantia de Cr$ 203.263,86, sob pena de não o fazendo seja requerida no MM. Juízo competente a sua falência. N. Termos P. Deferimento. Rio de Janeiro, 28 de novembro de 1980. — Despacho de fls. 136: E. Editais. Prazo 20 dias (a.) Dr. Gustavo Adolpho Kiml Leite, Juiz de Direito. E para que chegue ao conhecimento dos interessados e não possam no futuro alegarem ignorância, expedi o presente e outros que serão publicados e afixados na forma da lei. Dado e Passado nesta Cidade do Rio de Janeiro, aos cinco dias do mês de fevereiro de 1981. Eu, Marta Luci Pedrosa Galvão, Técnico Judiciário Juramentado, datilografei. E eu, Maria Estela Pereira Telles, respondendo pelo Expediente, subscrevo. Ass. Dr. José Aloysio Ribeiro de Souza, Juiz de Direito. — (2.310 — A. SERRA).

QUARTA VARA CIVEL

Edital de citação com o prazo de vinte (20) dias aos TERCEIROS INTERESSADOS, extraído dos autos da ação de Anulação e Substituição de Títulos ao portador proposta por WALMIR DE MATTOS GARCIA, contra COMPANHIA AYMORÉ DE CRÉDITO, INVESTIMENTO E FINANCIAMENTOS, BANCO AYMORÉ DE INVESTIMENTO S.A., BOLSA DE VALORES DO RIO DE JANEIRO, na forma abaixo: — O Doutor JOÃO WEHBI DIB, Juiz de Direito da Quarta Vara Civel da Comarca da Capital do Estado do Rio de Janeiro. — FAZ SABER aos que o presente Edital de citação com o prazo de vinte (20) dias, virem ou dele conhecimento tiverem e interessar possa, especialmente à TERCEIROS INTERESSADOS e eventual detentor, de que por este Juízo e Cartório, em 28 de janeiro de 1981, por intermédio do 2.º Ofício de Distribuidor, foi distribuída a ação de Anulação e Substituição de Títulos ao Portador, proposta por WALMIR DE MATTOS GARCIA, brasileiro, desquitado, advogado, inscrito na O.A.B. sob o n.º 3.925, residente e domiciliado à Avenida Vieira Souto n.º 140, apto. 202, contra COMPANHIA AYMORÉ DE INVESTIMENTO digo, contra Companhia AYMORÉ DE CRÉDITO, INVESTIMENTOS E FINANCIAMENTOS e suas coligadas e ou associadas, BANCO AYMORÉ DE INVESTIMENTO S.A. e BOLSA DE VALORES DO RIO DE JANEIRO, tendo por objeto, que o suplicante, legítimo possuidor dos títulos de emissão da COMPANHIA AYMORÉ DE CRÉDITO, INVESTIMENTOS E FINANCIAMENTOS, e aceite da mesma Companhia, Letras de Câmbio ao portador, individualizadas pelos números 115.455 a 115.471 no valor nominal de Cr$ 100.000,00 cada uma, no total de Cr$ 1.700.000,00 e outra Letra de Câmbio de número 160.325 no valor de Cr$ 81.760,00 emitidas em 20 de agosto de 1980, e resgatáveis em 25 de fevereiro de 1981, extraviaram-se ditas letras, sendo proposta a presente ação, para citação da Companhia suas associadas e ou coligadas e do Banco Aymoré de Investimento para que não resgatem e nem negociem por qualquer forma, os referidos títulos, requerendo o autor, que na data do resgate seja a referida quantia transferida para a Conta de Depósitos Judiciais à vista, à disposição do Juízo, na Caderneta de Poupança BANERJ, podendo os interessados e ou eventual detentor, contestar a ação, querendo, presumindo-se aceitos pelo mesmo como verdadeiros os fatos articulados pelo autor na inicial de fls. 2 e 3 dos autos, a qual foi dado o valor de Cr$ 1.781.760,00, determinado a expedição do presente Edital, com o prazo de vinte (20) dias pelo despacho de fls. 8, datado de 30.01.81, sendo assim expedido o presente resumidamente de acordo com o artigo 335, n.º 1 da Corregedoria. E, para que o presente Edital chegue ao conhecimento dos interessados, mandei extraí-lo, sendo afixado no lugar de costume, publicado no Diário Oficial e na imprensa local, na forma da lei. Dado e passado nesta Cidade do Rio de Janeiro, Capital do Estado do Rio de Janeiro, aos nove dias do mês de fevereiro de mil novecentos e oitenta e um. Eu, Suell Maria Gentile Friedman — Técnico Judiciário Juramentado, datilografei e conferi. E eu, Maria Aparecida de Almeida Melo, Titular da Serventia, o subscrevo. — Ass. Dr. JOÃO WEHBI DIB — Juiz de Direito. (2.311 — A. Serra).

SEGUNDA VARA CIVEL

Edital de citação de GUG MODAS LTDA., com o prazo de 20 dias, na forma abaixo: — O Doutor Richard Paul Neto, Juiz de Direito da Segunda Vara Civel da Cidade do Rio de Janeiro. — FAZ SABER aos que o presente Edital de citação, com prazo de vinte (20) dias virem, ou dele conhecimento tiverem, que pelo mesmo cita GUG MODAS LTDA., na pessoa de sua sócia-gerente ROSA MARIA DA COSTA LIMA, cujo estabelecimento era no Largo da Carioca n.º 24, e que ora, tanto a firma, como sua sócia-gerente, se encontram em lugar incerto e não sabido, conforme informação do sr. Of. de Justiça deste Juízo, em diligência efetivada em 21.11.1980 devendo a mesma, responder aos termos da ação de EXECUÇÃO que perante este Juízo lhe move NOBILYS CONFECÇÕES LTDA. — estabelecida nesta cidade à Av. Antenor Navarro n.º 52-A, cujo objeto é a cobrança da quantia de Cr$ 730.720,00, referente a mercadorias fornecidas pela exequente à executada e que foram pagas através de cheques firmados por Walter Ferreira, ao que consta, funcionário da firma executada, todos os quais foram, por duas vezes devolvidos por insuficiência de fundos e conta encerrada; tendo a Suplicada GUG MODAS LTDA., na pessoa de sua sócia-gerente, o prazo de vinte e quatro horas para pagar a importância reclamada, sob pena de penhora em tantos de seus bens quantos bastem para garantia do principal, custas acrescidas e que acrescerem até final execução, podendo embargar, querendo, dentro do prazo legal, sob pena de revelia, ciente de que este Juízo tem sua sede no Palácio da Justiça à Av. Erasmo Braga 115 — 3.º andar, sala A-304. E para que chegue ao conhecimento da Suplicada e para que no futuro não possa alegar ignorância, expediu-se o presente Edital que será publicado e afixado na forma da Lei. Dado e passado nesta Cidade do Rio de Janeiro, aos vinte e nove dias do mês de Janeiro do ano de mil novecentos e oitenta e um. Eu, Maria Nazareth Norões — Técnica Judiciária Juramentada, fiz datilografar. E eu, Humberto Marworm, Técnico Judiciário Juramentado, respondendo pelo expediente do Cartório, subscrevo. (a) Richard Paul Neto — Juiz Titular. — TK.

PRAÇA

JUIZO DE DIREITO DA 16a. VARA CIVEL DA COMARCA DA CAPITAL DO ESTADO DO RIO DE JANEIRO

Edital de praça, com o prazo de 20 dias, extraído dos autos da ação de Execução movida por CLEMENTINA ELEONORA CALDERARO JARQUES contra SONIA MARIA REIS DA PAZ, bem como a intimação da Ré. — O Doutor Marden Gomes, Juiz de Direito da 16a. Vara Civel da Capital do Estado do Rio de Janeiro. — Faz saber aos que o presente edital de praça com o prazo de 20 dias virem, ou dele conhecimento tiverem que, no dia 25.3.1981, às 14,00 horas, o Porteiro dos Auditórios, no átrio do Novo Palácio da Justiça, levará à 1a. praça pelo maior lance acima da avaliação o bem penhorado e avaliado na execução acima aludida constante de apartamento n.º 1.104, do edifício denominado "Rio Roma", situado na Av. N. S. de Copacabana n.º 112, que é de construção em estrutura de concreto armado e alvenaria de tijolos, 12 pavimentos, dez por andar, lojas no térreo, construção antiga, ocupação mista. O apto. fica na parte da frente do 11.º andar, em bom estado de conservação, dividindo-se em sala-quarto conjugados, banheiro social e cozinha azulejados; mede o terreno em sua totalidade 15,00ms. de frente e fundos por 30,00ms. de extensão de ambos os lados. Avaliado o apartamento com direito às partes comuns do edifício, e a fração ideal de 6/263 do respectivo terreno, em Cr$ 1.500.000,00. Caso não haja licitantes, a 2a. praça pelo maior lance oferecido fica designada para o dia 14.4.1981, às 14,00 horas. A arrematação far-se-á com dinheiro à vista ou fiança idônea por 3 dias, devendo a quem dito bem interessar comparecer nos dia, hora e local designados, cientes de que serão pagas as seguintes percentagens: Comissão do Porteiro 5%, custas do Cartório, até o máximo legal de Cr$ 10.320,00. Tendo em vista estar a Executada em lugar incerto e não sabido, fica a mesma pelo presente edital intimada para ciência da aludida praça. E para que chegue ao conhecimento de todos os interessados vai o presente edital afixado no lugar de costume e assinado na forma da lei. Dado e passado nesta Cidade do Rio de Janeiro, aos 5 de fevereiro de 1981. Eu, Sergio José Câmara de Almeida, Técnico Judiciário Juramentado, datilografei. e Eu, Brasília Hanke, Escrivã substituta, subscrevo. Ass. dr. Marden Gomes, Juiz de Direito. — SS.

SEGUNDA VARA CIVEL

Edital de citação de SEBASTIÃO SILVA BATISTA, com o prazo de 20 dias, na forma abaixo. O Doutor Richard Paul Neto, Juiz Titular do Juízo de Direito da Segunda Vara Civel da Cidade do Rio de Janeiro. FAZ SABER aos que o presente Edital com o prazo de vinte (20) dias virem, ou dele conhecimento tiverem, que pelo presente, cita SEBASTIÃO SILVA BATISTA, brasileiro, solteiro, chefe de vendas, portador do CPF . . . 397.340.567/15, que se acha em lugar incerto e não sabido, para ciência de que está em curso neste Juízo, uma ação de BUSCA E APREENSÃO que lhe é movida por FINASA CRÉDITO, FINANCIAMENTO E INVESTIMENTO S.A., tendo por objeto a apreensão de um automóvel de marca FIAT, tipo SEDAN, ano 1978, cor bege, chassis 147A 0083715, placa RV 0353, adquirido pelo Suplicado através de um contrato de mútuo no valor de Cr$ 206.392,09, firmado com a Autora, pelo qual obrigou-se a resgatar a importância mutuada acrescida de correção monetária, juros e despesas decorrentes do mesmo, em 18 prestações mensais e sucessivas de Cr$ 11.424,00 cada uma, vencendo a 1a. em 26.7.80 e a última em 26.12.81, estando em atraso no pagamento desde a prestação n.º 1, constando na cláusula 15a. do mencionado contrato, que o não pagamento de qualquer das prestações acarretará no vencimento antecipado das demais, tornando-se exigível desde logo, o total do débito em aberto, acrescido da multa contratual de 10%, juros moratórios à razão de 1% ao mês e honorários advocatícios, facultado à autora a promover a venda particular do bem já apreendido pelos Oficiais de Justiça deste Juízo, encontrando-se depositado em mãos e poder do dr. Paulo Vagner Guimarães Pena, procurador-advogado da Requerente, podendo o Suplicado SEBASTIÃO SILVA BATISTA, apresentar a defesa que tiver, dentro do prazo legal, sob pena de revelia, ciente de que este Juízo tem sua sede no Palácio da Justiça à Av. Erasmo Braga, 115, 3.º andar, Sala A-304. E para que chegue ao conhecimento do Suplicado e para que no futuro não possa alegar ignorância, expediu-se o presente Edital que será publicado e afixado na forma da Lei. Dado e passado nesta Cidade do Rio de Janeiro, aos vinte e três dias do mês de janeiro do ano de mil novecentos e oitenta e um. Eu, Odalêa da Rocha Magalhães, Técnico Judiciário Juramentada, fiz datilografar. E eu, Humberto Marworm, Técnico Judiciário Juramentado, respondendo pelo expediente do Cartório, subscrevo. (a) Richard Paul Neto, Juiz Titular.

DECIMA QUARTA VARA CIVEL

EDITAL com o prazo de 20 dias, para notificação de Nelson Costa, por se achar em lugar incerto e não sabido, na forma abaixo: O Doutor Nilton Mondego de Carvalho Lima, Juiz de Direito da 14a. Vara Civel da Comarca da Capital do Estado do Rio de Janeiro. Faz Saber aos que o presente edital virem e dele conhecimento tiverem que por este Juízo e Cartório se processam os autos da Notificação tombada sob o n.º 28.722 que Banco do Brasil S.A. requer contra N. Costa & Silva Ltda., Rubens Goulart da Silva e Nelson Costa, no qual foi requerido a expedição do presente edital, com o prazo de 20 dias, para notificação de Nelson Costa, por se achar em lugar incerto e não sabido, para ciência dos termos abaixo transcritos: Petição inicial de fls. 2-3: Exmo. Sr. Dr. Juiz de Direito da Vara Civel. O Banco do Brasil S.A., com sede em Brasília (DF) e agência Centro nesta cidade, na Rua Primeiro de Março, 66, vem, por seu advogado (doc. junto), com fundamento no artigo 172, n.º II do Código Civil e 867 do Código de Processo Civil, requerer a V. Exa. a notificação de N. Costa & Silva Ltda., estabelecida nesta cidade na Rua "C" n.º 2, loja 10, em Padre Miguel (RJ), C.G.C. n.º 31.553.446/001; Rubens Goulart da Silva, brasileiro, casado, comerciante, identidade 35.815, série 133 (MT-CP), CPF n.º 028.646.957, residente e domiciliado nesta cidade na Rua Agrícola, 261, Bangu e Nelson Costa, brasileiro, solteiro, industrial, identidade 493.819, expedida pelo I.F.P., CPF n.º 111.896.907, residente e domiciliado nesta cidade na Rua Agrícola, 261, Bangu, RJ, para obter os efeitos de interrupção da Prescrição da cédula de crédito industrial n.º RIC-75/12-ECT, vencida em 06/7/77, de valor original de Cr$ 270.000,00 e atual de Cr$ 408.083,41, acréscimo decorrente da natureza do débito, na forma do extrato discriminativo anexo, de emissão da firma acima e aval daqueles senhores que também representam N. Costa & Silva Ltda. E cumpridas as formalidades legais, solicita sejam os autos devolvidos, independentemente de traslado. Rio de Janeiro, 26 de junho de 1980. (as.) Luiz Alberto Marinho de Azevedo, OAB 8.155. Despacho: A. Notifique-se. Rio, 25.6.80. (as.) Armando Dunham de Freitas. — Despacho de fls. 32: E editais com o prazo de 20 dias. 14.1.81. (as.) Nilton Mondego de Carvalho Lima. — Em virtude do que mandei expedir o presente edital, com o prazo de 20 dias, nos termos supra transcritos, ciente de que este Juízo tem sede à Av. Erasmo Braga, 115, sala 306-B, 3o. andar. O presente será afixado no lugar de costume e publicado na forma da Lei. Dado e passado nesta Cidade do Rio de Janeiro, Estado do Rio de Janeiro, aos 30 de janeiro de 1981. Eu, José Edmundo de Araujo Neto, Técnico Judiciário Juramentado, datilografei e eu, Amaury José de Abreu Guimarães, Técnico Judiciário Juramentado, substituto do escrivã, subscrevo. (as.) Nilton Mondego de Carvalho Lima, Juiz de Direito. (2.308 — A. SERRA).

DECIMA QUARTA VARA CIVEL

Edital com o prazo de vinte (20) dias, para citação dos réus ALBERTO DOS SANTOS OLIVEIRA e sua mulher JOAQUINA MIGUEZ DOMINGUES DE OLIVEIRA, por se achar em lugar incerto e não sabido, para ciência da petição inicial e despacho transcritos, ficando, outrossim, cientes que deverão comparecer no próximo dia 27 de abril de 1981, a 13,00 horas para Audiência. A falta de Defesa acarretará, como sendo verdadeiros os fatos articulados na inicial. — O Doutor Nilton Mondego de Carvalho Lima, Juiz de Direito da 14a. Vara Civel do Estado do Rio de Janeiro. Faz saber aos que o presente edital virem ou dele conhecimento tiverem que por este Juízo e cartório se processa os autos da ação Sumaríssima movida por EMILIA WAECHTER CERQUEIRA e OLINDA ALMEIDA contra ALBERTO DOS SANTOS OLIVEIRA e s/m JOAQUINA MIGUEZ DOMINGUES DE OLIVEIRA, no qual foi requerido a expedição do presente edital com o prazo de vinte dias para citação dos réus supra mencionados para ciência da petição inicial e despacho transcritos". Petição inicial de fls. 2-3: "Exmo. Sr. Dr. Juiz de Direito da 14a. Vara Civel. Emilia Waechter Cerqueira e Olinda Almeida, através de seu advogado (procuração junta) propor contra Alberto dos Santos Oliveira e s/m Joaquina Miguez Domingues de Oliveira, a presente ação de rito Sumaríssimo na forma dos artigos 275 e seguintes, 639, 640 e 641 do Código de Processo Civil c/c os artigos 16, 15 e 22 do Dec-Lei n.º 58, de 10.12.1937 e alterados pelo art. 1.º da Lei n.º 6.014 de 27/12/1973, pelos motivos a seguir passar, digo, que a seguir passa a expor a V. Exa. As suptes. adquiriram os direitos à compra do apartamento S-204 a fração de 1/21 avos do respectivo terreno, sito à Rua Professor Luiz Cantanhede, 62, antiga Rua Itaberá, Laranjeiras, nesta cidade, que os supdos. prometeram vender em caráter irrevogável pelo preço atual de Cr$ 180,00 devidamente quitado, conforme escrituras registradas no 9.º Ofício do Registro de Imóveis. Ocorre porém, que os supdos. mudaram-se de residência, sendo desconhecidos os seus paradeiros. Assim sendo, ante a impossibilidade das suptes. obterem a escritura referente ao imóvel anteriormente citado, é a presente para requerer a V. Exa. a citação dos mesmos através de edital, nos termos do art. 231, inciso II, c/c com o art. 222 e seguintes do CPC, para o fim de ser afinal decretada a adjudicação compulsória em favor das suptes., sobre o referido imóvel e valendo a decisão como título hábil ao registro imobiliário. Valor da causa Cr$ 180,00. N. termos, P. Deferimento. Rio, 6/12/79. (as.) Daniel F. Rosas F.º Insc. 20.337. Despacho fls. 47: "Designo o dia 27-04-1981, às 13,00 horas para audiência de conciliação, instrução e julgamento. E editais com o prazo de 20 (vinte) dias. Rio, 4/2/81. (as.) Nilton Mondego de Carvalho Lima — Juiz de Direito. O presente edital será afixado no lugar de costume e publicado no Diário Oficial e pela Imprensa local, na forma da Lei, ciente de que este Juízo funciona à Av. Erasmo Braga, 115, 3.º andar, sala 306-B. Dado e passado nesta Cidade do Rio de Janeiro aos 05/2/81. Eu, José Carlos Nunes Costa, Técnico Judiciário Juramentado, datilografei. E eu, Amaury J. de Abreu Guimarães, Técnico Judiciário Juramentado, substituto, subscrevo (as.) Nilton Mondego de Carvalho Lima — Juiz de Direito. (2.306 — A. SERRA).

DÉCIMA VARA CIVEL
EDITAL

De citação com o prazo de 20 (vinte) dias, extraído dos autos da Sumaríssima, proposta por RODRIGO OCTAVIO FLORES FERNANDES contra SIMÃO SAUL WAISMAN e outros. O Doutor DARCY DE ARAUJO MIRANDA, Juiz de Direito da 10a. Vara Civel da Comarca da Capital do Estado do Rio de Janeiro. FAZ SABER a quem interessar possa e em especial a SIMÃO SAUL WAISMAN, BORIS WAISMAN, SARA WAISMAN, EMMANUEL WAISMAN, MARIA TEREZA DE OLIVEIRA WAISMAN, ETEL WAISMAN DEVEZA e JOSÉ CHLAU DEVEZA que deverão comparecer a este Juízo no dia 30 de abril de 1981 (30-04-81), às 15:15 horas, para a audiência que se realizará em virtude da Ação Sumaríssima que lhe é movida por RODRIGO OCTAVIO FLORES FERNANDES, podendo contestar querendo, cientes de que este Juízo funciona na Avenida Erasmo Braga 115 s/202-B e cientes ainda que a falta de contestação implicará na concordância dos fatos narrados na inicial, tudo de conformidade com o resumo da inicial que vai adiante transcrito: FLS. 41 — PETIÇÃO: O Dr. Juiz de Direito da Décima Vara Civel do Rio de Janeiro/. — Faz saber aos que o presente Edital virem e dele tiverem conhecimento que pelo mesmo ficam citados SIMÃO SAUL WAISMAN, BORIS WAISMAN e sua mulher SARA WAISMAN, EMMANUEL WAISMAN e s/mulher MARIA TEREZA DE OLIVEIRA WAISMAN e ETEL WAISMAN DEVEZA e s/ marido JOSÉ CHLAU DEVEZA, brasileiros, engenheiros, solteiro o primeiro e casados os demais que, se encontram em lugar incerto e não sabido, para ciência de uma ação de rito sumaríssimo que lhes foi proposta por RODRIGO OCTAVIO FLORES FERNANDES, tendo por objeto outorga judicial, mediante adjudicação compulsória por sentença, da cessão definitiva dos direitos à compra da fração de 148/5.615 avos do terreno da Rua Itabaiana n.º 226 e correspondente ao apartamento 405, uma vez que já se acham pagos da totalidade do preço da cessão, citados para todos os termos da ação até final sentença e sua execução re-ratificada a escritura definitiva de compra e venda, e de que este Juízo funciona na Av. Erasmo Braga 115. E para constar expedi o presente edital que vai devidamente assinado, publicado no Diário Oficial e Imprensa local, na forma da lei e afixado na sede deste Juízo. Dado e passado nesta cidade do Rio de Janeiro, aos três dias do mês de fevereiro do ano de 1981. Eu Geraldo Ramos, Substituto do Titular, assino autorizado pelo MM. Dr. Juiz em exercício.

JUIZO DE DIREITO DA 16a. VARA CIVEL DA COMARCA DA CAPITAL DO ESTADO DO RIO DE JANEIRO

Edital de citação com o prazo de 20 dias, extraído dos autos da ação de despejo movida por JOASQUIM MARQUES CORREA contra LUCIO DA COSTA CARVALHO. — O Doutor Marden Gomes, Juiz de Direito da 16a. Vara Civel da Capital do Estado do Rio de Janeiro. Faz saber aos que o presente edital de citação com o prazo de 20 dias virem, ou dele conhecimento tiverem que, pelo presente cita LUCIO DA COSTA CARVALHO, que se acha em lugar incerto e não sabdio, digo, sabido, advertindo-o de que a não contestação do prazo de 15 dias implica, no que for cabível, na presunção de haver aceito como verdadeiros os fatos articulados pelo autor, por todos os termos da petição inicial de fls. 2, adiante transcrita em resumo. O Autor é proprietário do imóvel locado ao Réu, situado na Estrada do Sapê n.º 530, Lojas B e C; ocorre que o Réu deixou de pagar os aluguéres dos meses de setembro a outubro de 1980, mais encargos, perfazendo o total de Cr$ 25.449,50; assim requer a citação do Réu para desocupar o imóvel ou purgar a mora, pagando os aluguéres e encargos subsequentes vencidos, custas, honorários advocatícios, e juros de mora, ou ainda contestação, sob pena de despejo. E. Deferimento. Rio, 2.12.80. Ass. dr. Sergio Elias Calil — OAB n.º 16.087. Deferido o edital às fls. 17. E para que chegue ao conhecimento de todos os interessados vai o presente edital afixado no lugar de costume e assinado na forma da lei. Dado e passado nesta Cidade do Rio de Janeiro, aos 5 de fevereiro de 1981. Eu, Sergio José Câmara de Almeida, Técnico Judiciário Juramentado, datilografei; e Eu, Brasília Hanke, Escrivã, subscrevo. Ass. dr. Marden Gomes, Juiz de Direito.

DECIMA QUARTA VARA CIVEL

Edital com o prazo de vinte (20) dias, para citação do réu DALVAN LESSA DE SOUZA, por se achar em lugar incerto e não sabido, para ciência da petição inicial e despacho transcritos e ciência da apreensão feita automóvel marca Volkswagen, tipo sedan 1.300L, cor amarelo, ano de 1978, chassis BJ 736.286, placa RW-3461 e para no prazo legal apresentar a defesa que tiver. Não sendo contestada a ação se presumirão aceitos pelo réu, como verdadeiros os fatos articulados na inicial, ciente de que o prazo para a resposta é de três dias. "O Doutor: Nilton Mondego de Carvalho Lima, Juiz de Direito da 14a. Vara Civel do Estado do Rio de Janeiro. Faz saber aos que o presente edital virem ou dele conhecimento tiverem que por este Juízo e cartório se processa os autos da ação de Busca e Apreensão movida por UNIÃO DOS REVENDEDORES AUTO INDUSTRIAL, AUTO MODELO, GUANAUTO LTDA., contra DALVAN LESSA DE SOUZA, no qual foi requerido a expedição do presente edital para citação do réu supra mencionado, para ciência da petição inicial e despacho transcritos "Petição inicial resumida de fls. 2/3" — União dos Revendedores Auto Industrial, Auto Modelo, Guanauto Ltda., com fundamento no Decreto n.º 911, de 1.º/10/1969, requerer contra Dalvan Lessa de Souza, a presente ação de Busca e Apreensão pelos motivos que passa a expor: Em 23/11/77, o Sr. José Renato Soares, juntamente com mais 120 pessoas firmou com a supte. contrato de compra e venda n.º 6F5-96/100, para aquisição de 120 automóveis marca Volkswagen, através do sistema "Consórcio União dos Revendedores", devidamente registrado no Cartório do 6.º Ofício de Registro de Títulos e Documentos. Em 13/12/79, o Sr. José Renato Soares cedeu os direitos que detinha em decorrência daquele contrato, ao supdo., por instrumento devidamente registrado no Cartório do 6.º Ofício de Registro de Títulos e Documentos. Pelo mencionado documento, se obrigou o supdo. a pagar pontualmente as cotas mensais, o que todavia não cumpriu, apesar de ter recebido em 13/2/79 o automóvel, devidamente emplacado em seu nome e dado em alienação fiduciária à supte., para garantia do crédito. Assim, estando o supdo. inadimplente no pagamento das cotas referentes aos meses de novembro/79 até fevereiro/80, no valor de Cr$ 2.637,00 cada uma, que acrescidas de juros e multa contratual perfazem o total de Cr$ 11.707,00, cujas tentativas de cobrança amigável resultaram em vão, razão pela qual se requer a Busca e Apreensão liminar do veículo acima descrito e caracterizado, que se encontra em poder do supdo., independentemente de audiência do mesmo. Valor da Causa: ...... Cr$ 97.560,00. E. Deferimento. Rio, 27/2/80. (as.) Paulo Vagner Guimarães Pena OAB 20.092. Despacho fls. 22. "J. Editais, 20 dias". Rio, 27/11/80. (as.) Armando Dunham de Freitas — Juiz de Direito. — O presente edital será afixado no lugar de costume e publicado no Diário Oficial e pela Imprensa local, na forma da lei, ciente de que este Juízo, fu, digo, funciona à Av. Erasmo Braga, 115, 3.º andar — sala 306B. Dado e passado nesta Cidade do Rio de Janeiro, aos 19/01/81. (as.) Eu, João de Freitas Valle, Técnico Judiciário Juramentado, o datilografei. E eu, Amaury J. de Abreu Guimarães, Técnico Judiciário Juramentado, datilografei, digo, substituto, subscrevo. (as.) Nilton Mondego de Carvalho Lima — Juiz de Direito.

DECIMA QUARTA VARA CIVEL

Edital com o prazo de vinte (20) dias para citação de terceiros interessados e possíveis detentores dos títulos mencionados na petição inicial. Não sendo contestada a ação se presumirão aceitos pelo réu, como verdadeiros os fatos articulados na inicial, ciente de que o prazo para a resposta são de quinze dias. O Doutor: Nilton Mondego de Carvalho Lima, Juiz de Direito da 14a. Vara Civel do Estado do Rio de Janeiro. FAZ SABER: aos que o presente edital virem ou dele conhecimento tiverem que por este Juízo e cartório se processa os autos da ação de Anulação de Título movida por BANCO DO BRASIL S. A. contra TRANSCON S. A. CONSULTORIA TÉCNICA E OUTROS, no qual foi requerido a expedição do presente edital com o prazo de vinte dias para citação de terceiros interessados e possíveis detentores dos títulos, tudo nos termos da petição inicial e despacho transcritos". Petição inicial de fls. dois/quatro "Exmo. Sr. Dr. Juiz de Direito da Vara Civel. O BANCO DO BRASIL S. A., com sede em Brasília (DF) e Agência Centro nesta cidade, na Rua Primeiro de Março 66, inscrita no CGC sob o n.º 00.000.000/0047-74, vem, por seu procurador, infra assinado, "ut" instrumento junto, propor, com fundamento no Artigo 12 da Lei de introdução ao Código Civil Brasileiro; no inciso I do Artigo 88 do Código de Processo Civil, e no Artigo 36 do Decreto n.º 2044, de 31-12-1908, ação de Anulação de Título Extraviado para o que requer a citação de 1) TRANSCON S. A. CONSULTORIA TÉCNICA, sociedade anônima, CGC 33.681.024/0001, com sede nesta cidade, na Rua Eduardo Guinle 48; 2) José Lafayette Silviano do Prado, brasileiro, casado, engenheiro, portador da carteira de identidade do CREA 2688-17, CPF 004.250.367/15, com domicílio nesta cidade, na Rua Eduardo Guinele, digo, Eduardo Guinle, 48; 3) Corintho José Lage Pereira, brasileiro, casado, advogado, portador da carteira de identidade da OAB RJ n.º 8400, CPF 028.960.537/15, com domicílio nesta cidade na rua Eduardo Guinle 48; 4.º) JOAQUIM OSWALDO RODRIGUES DE SOUZA, brasileiro, casado, advogado, portador da cart. de ident. OAB SP n.º . . . 10.412, CPF 000.084.271-00, com domicílio nesta cidade, na Estrada da Gávea n.º 611; 5.) HUGO PIMENTEL DE CASTRO, brasileiro, casado, engenheiro, portador da cart. de ident. CREA 223/0, 1a. Região, CPF 134.229.286, com domicílio na Cidade de Belo Horizonte, Minas Gerais, na Rua Quatro, n.º 90, ap. 01, Bairro de Luxemburgo; 6) TERCEIROS INTERESSADOS; tudo, pelos motivos que passa a expor: 1. — O suplicante, através de operação bancária, recebeu uma nota promissória emitida e avalizada, em 15.11.77, em Paris, França, no valor de US$ 400.000 (quatrocentos mil dólares americanos), para que, digo, para lhe ser paga em sua Agência situada em Paris, França, no vencimento aprazado para 15-2-78, figurando como emitente: TRANSCON S. A. CONSULTORIA TÉCNICA e como avalistas: José Lafayette Silviano do Prado, Corintho José Lage Pereira, Joaquim Oswaldo Rodrigues de Souza e Hugo Pimentel de Castro. Todos os coobrigados foram representados pelo procurador Paulo Rio Branco Nabuco de Gouveia Filho, nos termos dos instrumentos públicos lavrados em 11-7-1977, no 17.º Ofício de Notas desta cidade, livro n.º 626, fls. 75 e 76. 2. — A Nota Promissória foi levada a tradutor juramentado, Escritório Heckman-Traduções, Rua da Candelária, 9 sala 412, nesta cidade que, após a tradução realizada e registrada sob o n.º FR-6996, extraviou o título. A ocorrência foi registrada na 1a. Delegacia Policial recebendo a certidão do acontecimento o n.º 327187. 3. — A prescrição da ação de cobrança foi interrompida, amigavelmente, pelo emitente e pelos 4 avalistas da Nota. 4. — Justificada está, de forma plena, a propriedade do suplicante sobre a Nota Promissória extraviada, cujas características são: Emissão — 15-11-77 — vencimento 15-2-78 — Favorecido — Banco do Brasil S. A. Agência de Paris, França. Valor — US$ 400.000 — Quatrocentos mil dólares americanos. Emitente — Transcon S. A. Consultoria Técnica, Rua Eduardo Guinle 48 — Rio — Brasil. Avalistas — José Lafayette Silviano do Prado, Hugo Pimentel de Castro, Corintho José Lage Pereira, Joaquim Oswaldo Rodrigues de Souza. 5. — Isto posto, requer a V. Exa. que se digne de mandar citar as partes indicadas e qualificadas no preâmbulo, para apresentarem, dentro do prazo legal de três meses contados da data da publicação dos editais no Diário Oficial, contestação firmada, apenas, na hipóteses legais (Art. 36 Dec. 2044, de 31-12-1908), e, acaso, existindo algum detentor do título, que o apresente e justifique a forma pela qual veio a possuí-lo. Expedidos os mandados e editais para citação dos réus, inclusive terceiros interessados ou o possuidor indevido do título acima descrito, e cumprido o prazo legal, sem que seja oferecida oposição ao exposto pelo suplicante, que seja decretada, por sentença, a nulidade do título extraviado e declarada a propriedade do Banco do Brasil S. A. sobre a Letra objeto desse processo. 6. — Dá à causa o valor de Cr$ 100.000,00. Rio de Janeiro, 9 de janeiro de 1981, (as) Luiz Alberto Marinho de Azevedo, Insc. 8155. — Despacho de fls. 2" A. preparados concls. Rio, 21-1-811. (as) Nilton Mondego de Carvalho Lima — Juiz de Direito. — Despacho de fls. 19". Citem-se. E. editais com o prazo de 20 dias. Rio, 26-1-81. (as) Nilton Mondego de Carvalho Lima — Juiz de Direito. — O presente edital será afixado no lugar de costume e publicado no Diário Oficial e pela Imprensa local, na forma da lei, ficando, outrossim, ciente de que este Juízo, funciona à Av. Erasmo Braga, 115, 3.º andar, sala . . 306-B. Dado e passado nesta Cidade do Rio de Janeiro, aos dois dias do mês de fevereiro do ano de mil novecentos e oitenta e um. Eu, José Carlos Nunes Costa, Técnico Judiciário Juramentado, datilografei. E eu Amaury J. de Abreu Guimarães, Técnico Judiciário Juramentado substituto, subscrevo. (as) Nilton Mondego de Carvalho Lima, Juiz de Direito. (2.307 — A. SERRA).

Incêndio do Las Vegas Hotel foi causado por um maníaco que só goza com fogaréu

Las Vegas (UPI) — Um jovem ajudante de garçom do Las Vegas Hilton está detido sob a suspeita de ter ateado o incêndio de terça-feira no enorme hotel-cassino que deixou oito mortos, inclusive a brasileira Zeny Santos Carvalho, 300 feridos e prejuízos de mais de 10 milhões de dólares.

Uma fonte bem informada sobre as investigações disse que Philip Bruce Cline, 23 anos, com várias passagens pela polícia como receptor e por resistir à prisão, aparentemente tem um tipo de "desvio sexual" que o leva a obter "gratificação sensual" com o fogo.

"Ele ficou lá parado, olhando o hotel queimar", comentou o informante.

Cline, também, trabalhou no Hotel MGM Grand que se incendiou em novembro do ano passado, matando 84 pessoas. Este incêndio foi acidental.

Segundo a reconstituição inicial da polícia, o responsável pelo incêndio criminoso cortou as mangueiras contra incêndio e colocou material combustível no nicho onde eram guardadas.

Há várias semanas o capitão do Corpo de Bombeiros, Ralph Dinsman, advertira que havia um maníaco incendiário em Las Vegas, que a polícia tentava identificar. Barron Hilton, diretor-presidente da Hilton Hotéis Corporation, ofereceu uma recompensa de 100 mil dólares pela prisão do incendiário. Este crime pode ser punido com a pena de morte na câmara de gás no Estado de Nevada.

Estuprador deu banho e foi fuzilado e semidegolado, para alegria das famílias

Na madrugada de ontem por volta de 1 hora, os moradores de uma vila de casas localizada na Rua Borges de Medeiros, Lote 3 — Quadra 34 no Bairro Nova Aurora, Nova Iguaçu, acordaram sobressaltados, com estampidos de tiros e gritos de socorro, vindos do lado de fora da mesma. Os gritos pedindo ajuda, eram emitidos por um homem, que ao mesmo tempo em que precisava que o socoressem batia desesperado nas portas e janelas da casa de n.º 4, residência do Sr. João Carlos que dormia com a mulher, gestante, e os filhos do casal. Falando à reportagem, o proprietário da citada vila, Sr. Manuel Justino, disse que é comum acontecerem fatos como este, no bairro, já que o local é infestado por marginais de toda espécie que aterrorizam os pacatos habitantes que ali residem.

COMO ACONTECEU

Tudo começou quando o marginal Sérgio Marins, vulgo **Serginho**, solteiro, 22 anos, estava em sua casa na Rua Carlos Chagas, lote 10, quadra 9, Morro da Granja, em Nova Aurora, tirando o maior ronco, e foi acordado por cinco elementos armados de escopetas, integrantes de uma quadrilha de assaltantes, arrombadores e estupradores, na qual **Serginho** fazia parte. Ao entrarem na casa, os companheiros de crime do bandido foram submetendo-o a toda sorte de torturas que iam desde queimaduras de cigarros até cortes com cacos de garrafas, que provocavam verdadeiros gritos de terror do bandido.

Um dos bandidos que chefiava a tortura se encarregou de levá-lo para a Rua Borges de Medeiros, onde o bando continuou a chacina dando o primeiro tiro de escopeta no tórax de **Serginho**, que desesperado pôs-se a correr pela rua, sempre perseguido por seus comparsas. Ao chegar em frente ao Lote 3, Quadra 34, em frente a vila de casas, os perseguidores desfecharam-lhe mais um tirambaço, atingindo-o no umbigo. Na angústia da morte, o marginal infiltrou-se pela vila, indo parar, já todo ensanguentado, na porta da casa 4, gritando e pedindo que o socorressem pois o estavam matando. Ao ouvir os ruídos pelo lado de fora de sua residência, o Sr. João Carlos tentou abrir a janela para ver o que estava acontecendo e recebeu de um dos elementos da chacina a advertência de que, se abrisse a janela e colocasse a cabeça para fora morreria para não contar história. Nessas alturas, o bandido Serginho já estirado no chão, agonizava nos últimos instantes. Depois de um curto silêncio, ouviu-se um quebrar de garrafas, sendo o bandido semidegolado a seguir, morrendo automaticamente.

Após executarem o comparsa, uma voz grave disse para os demais que "a partir daquele momento ele não daria mais banhos em ninguém e que agora, estava livre de um traidor". Após a chacina, fugiram em grupo, tomando rumo ignorado.

Polícia quer saber a origem de arma, munições e farda de um ex-soldado do Exército

Na 32a. DP, estão apreendidas diversas máquinas calculadoras antigas, uma farda do Exército e munições para arma FAO e uma baioneta pára-FAO, pertencentes ao ex-soldado Arlindo dos Santos Cunha, de 31 anos. Segundo os policiais, houve um telefonema anônimo, afirmando que o soldado havia alugado um quarto na Rua Timbério, 78, Jacarepaguá, e que chegava sempre de madrugada, "com pacotes que pareciam produtos de roubos".

Imediatamente os policiais correram para o local e, lá chegando, descobriram que o ex-soldado do Exército havia fugido. Os policiais levaram para a delegacia os objetos de valor que estavam no quarto. "Ele vai ter que se explicar ao Exército, porque ninguém pode dar baixa e levar uma baioneta, munições e outras coisas mais; nós acreditamos que as máquinas não são produtos de roubo, apesar de o garotão já ter sido detido pela 32a. DP, por vadiagem. Ele até poderia estar trabalhando, consertando essas calculadoras", disse um policial.

A 32a. DP registrou o caso e está à procura do soldado para maiores esclarecimentos, sobre as "moambas recolhidas em seu quarto".

SEGUNDA VARA CIVEL

Edital para ciência de TERCEIROS INTERESSADOS, com prazo de vinte dias, na forma abaixo. — O Doutor Armando Dunham de Freitas, Juiz de Direito em Exercício no Juízo da Segunda Vara Civel da Cidade do Rio de Janeiro. — FAZ SABER que pelo presente Edital, extraído dos autos da CARTA PRECATORIA oriunda do Juízo de Direito da 4a. Vara Civel da Comarca de Santa Maria, Estado do Rio Grande do Sul, expedida nos autos da NOTIFICAÇÃO que perante aquele Juízo LUIZ CARLOS BONORINO NETO move contra ADIA AJARA com fundamento no Art. 1.316 e seguintes do Código Civil, para ciência a TERCEIROS INTERESSADOS e a quem interessar possa, da REVOGAÇÃO expressa de todos os poderes que o Suplicante outorgou ao Suplicado ADIA AJARA através de mandado de procuração. E para que chegue ao conhecimento dos interessados, e para que no futuro não possam alegar ignorância, expediu-se o presente Edital que será publicado e afixado na forma da Lei. Dado e passado nesta Cidade do Rio de Janeiro, aos onze dias do mês de fevereiro do ano de mil novecentos e oitenta e um. Eu, Humberto Marworm, Técnico Judiciário Juramentado, respondendo pelo expediente do Cartório, fiz datilografar e subscrevo. (as.) Armando Dunham de Freitas — Juiz de Direito em Exercício. — [illegible]

Moto e Gente

SYLVIO MUNIZ

TOMADA DE TEMPO

O motociclismo não está sozinho.

A LUTA, com a visão que sempre a consagrou no mundo da comunicação, nos dá a oportunidade de ter aqui o nosso "cantinho", onde procuraremos a partir de hoje, todas as 6as.-feiras, levar até vocês informações técnicas, sociais e desportivas do meio, e, acima de tudo receber os problemas e críticas, para que unidos possamos tornar cada vez mais forte e respeitado, cada um de nós que fez a opção de andar sobre duas rodas.

CONTAMOS COM SEU APOIO.

POLE POSITION

A pole position, perience a uma carta que me foi entregue pela mãe de Aécio Wantuil, vítima fatal da irresponsabilidade e covardia de João Carlos dos Santos, na missa de 7.º Dia que a AMO-RJ, mandou realizar.

AGRADECIMENTO

A você, desconhecido, que a fatalidade usou como instrumento para cumprir o último ato da vida física de meu filho, quero que saiba: em meu coração não existe lugar para ressentimentos contra você. Apenas a dor pela separação brusca da presença de um filho muito querido, mais do que isso, de um amigo e confidente. Quero dizer a você que com a partida dela, a vida me ensinou mais alguma coisa...

Dele eu perdi o sorriso, a alegria, as manias e tudo o mais que compunha o nosso mundo de mãe e filho, de filho e mãe. Mas até na "morte" ele foi bom para mim. Ele se foi, mas em troca me deixou uma certeza: ninguém em vida corpórea que fosse um ser vazio de sentimentos e amor deixaria tantos amigos e tantos corações saudosos.

Eu vi muitos rostos jovens de cabelos encaracolados (ah! quantas vezes nós as mães brigamos por cabelos compridos!) vi mãos sujas de graxa, jeans velhos e tênis gastos. Naquela juventude reunida à volta dele eu vi mais do que simples motoqueiros e que a maior parte dos adultos consideram vadios e irresponsáveis. Eu vi entre eles muita amizade, amor e solidariedade; vi rapazes e moças que muitas vezes além diante da vida e dos fatos com atitudes incompreensíveis para os chamados componentes da sociedade adulta, mas justas para eles cujos valores têm outra dimensão e são sinceramente válidos. Neste mundo conturbado pela guerra da sobrevivência, eles querem apenas VIVER. Eles querem uma camisa, um jeans, um tênis, u'a MOTO, o céu, uma estrada, as estrelas e o amor.

Quero pois, agradecer de público, aos que estiveram comigo e com ele, sobretudo aos que se encontravam afastados de nós, mas que nos ampararam com ternura no momento da dor e da saudade, não havendo necessidade de citar-lhes os nomes, pois eles sabem quem são.

A vocês que cobriram de flores aquele caixão fechado, em nome dos filhos que me restaram e no meu próprio, prometo jamais esquecer tal gesto de solidariedade, incluindo-os indistintamente em minha oração de vida e amor.

Aos companheiros de fé Espírita, aos amigos eleitos pelo coração, aos meus irmãos consangüíneos, sobrinhos, cunhados, madrinha, a primeira professorinha dele, a tia Chiquinha, a alguém que esteve sempre comigo dando-me força em seu silêncio, enfim, a todos que possa ter esquecido involuntariamente, meu agradecimento sincero e a certeza de que em meu coração haverá sempre um lugar permanente para uma suave recordação.

E se não for exigir demais, ainda lhes peço em nome daquele que se foi, que me amparem e aos meus filhos que ficaram, com suas preces e orem por ILBERLENE, a namoradinha querida que ele deixou num leito de hospital em luta pela sobrevivência.

Lilian Wantuil

PROVIDÊNCIAS

A AMO-RJ, prestou todo apoio possível, às vítimas deste acidente, e fez o reconhecimento público a todos que doaram sangue em Araruama. Aos elementos que compunham as equipes dos dois carros da Patrulha Rodoviária, que fizeram o comboio desde a saída até a volta, ajudando, inclusive, no socorro. Aos carros de apoio mecânico de firmas especializadas e revendas.

Agradecimento especial ao Cel. José Maria Barbosa, coordenador do C.C.O.S., da Polícia, que juntamente com o Cel. Ivan Fonseca de Mattos, diretor do depto Aero Policial, liberaram um helicóptero, pilotado pelo Comte. Malaguti, para que o Dr. André Aguiar, pudesse remover Iiberiono Cotrim Serra, de Araruama para o Hospital Souza Aguiar, que deu um show de atendimento de urgência, liberando o heliporto, e, colocando uma equipe altamente especializada à disposição. Parabéns ao seu diretor Dr. Naylor Grave de Andrade, e ao seu assistente imediato, o motociclista Dr. Antônio Carlos.

TANGENTE

Uma das motoqueiras mais bonitas e figura constante dos passeios e eventos, a TEREZA, é agora recepcionista da KAWA MOTOS em Campo Grande. O Buco não é nada bobo irmão. ● Piloto comercial da BRANIFF, Hélio Braga, causando inveja a "rapasy", quando passa com sua 750 SS, com todos os equipamentos a que tem direito. ● A COPA BRASIL 81 vem aí. Vai ser dia 8-3-81 no Autódromo de Interlagos, em São Paulo. O pessoal da KIKO MOTOS, liderados por "CABELINHO", está organizando uma excursão que sairá dia 7-3-81, às 23h30m. Quem estiver a fim de ver de perto o campeão mundial BELINHO", a "rapasy" espera aí! NIETTO, além de astros da 350 cc especial, da Argentina, Venezuela e outros países, é só dar um "chego" lá, e se inscrever, ou pedir informações pelo telefone: 288-9045. ● E por falar em "CABELINHO", a "rapasy" espera ansiosamente pelo nascimento do futuro campeão. ● Um aviso para o popular MAHAR: pôe aquela "bicheira" funcionando e deixa de tirar "casquinha" nas motos dos amigos. Depois de uma volta na NORTON do EDU, disse na maior "cara de pau" que iria restabelecer seu ego, "casqueando" a TURUNA da amiga DREHER ● Enzo Maltese aumentando 20 cv de potência em sua "PAPA KAWA", para poder deslocar melhor o peso da barriga. É macarrão demais irmão...

A residência da poupança.
Caderneta de Poupança
RESIDÊNCIA

Automobilismo

Mauro Ferreira

A CBA (Confederação Brasileira de Automobilismo) empregará este ano, uma verba de 6 milhões de cruzeiros, para implantar a categoria F-3 Brasil em substituição a Fórmula VW-1600, extinta com a saída da Volkswagen das competições automobilísticas. Luiz Cavalcanti, novo presidente da CBA, acredita que a nova categoria traga novos benefícios para o esporte no Brasil, pois não ficará restrita a uma só fábrica de automóveis.

—oOo—

O presidente Luiz Cavalcanti, disse que a categoria Passat não deverá ser extinta. Cavalcanti já começou a conversar com vários presidentes de Federação e estes estão decididos a realizarem as provas. A FAERJ (Federação de Automobilismo do Estado do Rio de Janeiro) já confirmou que realizará as provas, caso seja decidida a manutenção da categoria.

—oOo—

O piloto brasileiro, Chico Serra, que fez a sua estréia na F-1, sábado passado, afirmou que só não chegou em melhor colocação no GP da África do Sul porque não forçou mais o ritmo de sua corrida, tentando apenas chegar ao final da prova sem nenhum incidente por motivos mecânicos. Serra disse também que correu com o F-7, mesmo carro de 80, que não teve um bom desempenho nesta temporada.

—oOo—

Uma explicação se deve: os pneus "slick" usados quando a pista está seca, nos automóveis de competição, são totalmente desprovidos de frisos o que permite um maior desempenho destes. Já os pneus "biscoito", usados em pista molhada, são providos de frisos, para que a água retida na pista escoe pelos sulcos, fazendo com que a banda de rodagem obtenha um atrito direto com o asfalto, dando, assim, uma maior aderência aos carros nas provas com chuva.

—oOo—

A Fiat resolveu que não irá mais realizar o Campeonato Brasileiro de Fiat 147. Em substituição ao Brasileiro, a empresa vai promover vários campeonatos regionais e interestaduais com uma grande final, em duas etapas (Tarumã e Interlagos) quando os melhores classificados das provas dos circuitos Rio-São Paulo, Brasil Centro (GO e DF), Brasil Sul (RS, SC e PR) e Brasil Nordeste (CE) disputarão a Copa Fiat de Campeões.

Luiz Mendes

Antes tarde do que nunca! A Comissão técnica da Seleção Brasileira, resolveu inscrever dois jogadores para substituir Paulo Isidoro e Zé Sérgio.

Para o lugar de Paulo Isidoro foi inscrito o jovem Paulo César, do São Paulo F.S., e para cobrir a ausência de Zé Sérgio, foi lembrado o nome de Mário Sérgio, do Internacional.

Se houve alguma surpresa na indicação do ponteiro-direito, já que Robertinho do Fluminense está recuperado, a convocação de Mário Sérgio foi das mais justas lembranças do treinador Telê Santana.

O ponteiro-esquerdo do Internaciola há muito tempo que se constitui numa das principais figuras do único time que por três vezes sagrou-se campeão brasileiro.

Pela segunda vez Mário Sérgio é chamado para servir à Seleção. Na primeira vez foi apenas um amistoso, agora será pra valer. Éder, que será o titular no amistoso do Equador e no jogo contra a Bolívia, terá que fazer tudo para não dar a Mário Sérgio a oportunidade de entrar. Se tiver chance, não tenho dúvidas, Mário Sérgio vai dificultar a vida do jogador do Atlético. Este aviso vale também, para Zé Sérgio.

Mário Sérgio é um grande jogador e será de muito valor para a Seleção, caso seja chamado a participar dos jogos. Sua tarimba em jogos internacionais poderá "carimbar" seu passaporte para a Bolívia e, até mesmo à Espanha, se derem a ele a oportunidade de mostrar todo o seu futebol.

Quando a Paulo César — nome de craque — temos de esperar um pouco mais para que comprove que, de craque, não tem somente o nome. Sem Paulo Isidoro, continuará a busca de alguém para jogar com a camisa n.º 7. Tita, que vai ter mais uma oportunidade já provou que não tem a mínima condição de ser ponteiro-direito da Seleção Brasileira. Pra jogar contra a Bolívia ainda "quebra o galho", mas, para adversários mis fortes já mostrou que não tem boia.

Noli Coutinho

★ SANTO DO RIO X VASCO DA GAMA, pelo I.º Campeonato de Veteranos é o jogo único desta noite, no ginásio do clube de Niterói, às 20h30min.

★ SEIS ESTADOS estão inscritos para a disputa do I.º Campeonato Brasileiro de Mini Masculino, programado para a cidade de Tramandaí, no interior do Rio Grande do Sul: Espírito Santo, Minas Gerais, Ceará, Brasília, Pará e Rio Grande do Sul. Como notaram, São Paulo e Rio não se interessaram pela sua disputa.

★ DUREZA — O citado campeonato não consta do plano financeiro de ajuda do Conselho Nacional de Desportos e assim as delegações terão que pagar as passagens até Porto Alegre. Além do mais, segundo ofício da entidade gaúcha, patrocinadora do certame, as delegações até roupa de cama terão que levar... Eta esportezinho bom, não é?!?

★ INFANTIS — Também correndo paralelo, a partir do dia 16 de fevereiro, teremos o Campeonato Infantil Masculino, estando com um pouquinho maior número de concorrentes: Minas Gerais, Ceará, Brasília, São Paulo, Pará, Espírito Santo, Santa Catarina e Rio Grande do Sul.

★ O RIO iria participar do infantil e estava com sua seleção até em treinamento, mas o presidente Eduardo de Almeida "achou um desaforo e absurdo ter que levar até roupa de cama", enquanto o adulto (vide Taça Brasil) vive em berço de ouro".

Praianinha
Conhaque de Alcatrão de
SÃO JOÃO DA BARRA

Galopando

LAFAYETE

Cancelada a preparatória ao Uruguai

Absurdamente, isto em nosso entender, foi cancelada a prova preparatória ao clássico de 1.º de março, em Montevidéu. O motivo para essa decisão, teria sido o número reduzido de inscrições e a duplicidade de anotações em relação ao Handicap Extraordinário, chamado para amanhã. Acontece que, Rhiadis, sem dúvida um dos bons corredores de areia em nossas pistas, não estava no Handicap, daí ficar privado de competir com vistas a exibição no exterior do poderio da nossa raça, o que, obviamente, levou à indignação seu proprietário, que fez a anotação do seu defensor com a certeza de que a prova sairia de qualquer maneira. Enquanto isso, no turfe paulista de Cidade Jardim, sempre pautando pela organização, prova similar foi chamada, formada e será disputada na tarde de amanhã, não obstante o campo de apenas três concorrentes (Gipardo, com A. Bolino, Norberto, com J. Silva e Ventaneiro, na direção de J. K. Mendes), já que foi confirmada mais uma deserção, a de Cedron. Ela está dotada com 178 mil cruzeiros ao ganhador, o que, seguramente vai dar prejuízo ao clube, tem a denominação de Prêmio Maleval, na areia e na distância de 2.000 metros.

SANGUE

Consoante a solicitação da DOA, organização de finalidade filantrópica, ligada à Sociedade Antônio Gonzaga, o Jockey Club Brasileiro, entra na campanha de doadores de sangue, conclamando seus funcionários e associados a esse gesto, para tanto, anunciando que instalará dois postos de atendimento, um na sede, com funcionamento na próxima quarta-feira, 18, em loja vazia à Avenida Nilo Peçanha, o outro, em local a ser designado, no hipódromo, quinta-feira, 19. Cada doador, voluntário, obviamente, doará 300 gramas, recebendo, posteriormente, a avaliação do seu sangue e um certificado de doador.

JUVENAL

Após um intervalo não muito longo, o líder Juvenal Machado da Silva, está de volta aos redutos da jaqueta presidencial. Ele, que já colheu louros no dorso de representantes do Haras São José e Expedictus, o maior na vitória de Aporé, no GP Brasil, montará amanhã a favorita e provável vencedora Barbarina, que há pouco na condução de Meneses, terminou batida somente por Cantekkem, redeada justamente pelo Juvenal. Daqui em diante, deverá ocorrer com mais freqüência a presença do excelente Jóquei patrício na pilotagem de pensionistas de Francisco Saraiva, logicamente concorrendo para a melhoria das estatísticas em favor da tradicional coudelaria.

Amanhã na Gávea

1.º Páreo — 14h — 1.200 Metros — Cr$ 118 Mil

1—1 Segunda, J. Queiroz 54
" Saiteada, A. Oliveira 54
2—2 Dalvita, G. Meneses 56
3—3 Haw, J. M. Silva 54
" Orthographe, J. Pinto ... 55
4—4 Linda, J. Ricardo 54
5 Adelaide, E. R. Ferreira .. 54

2.º Páreo — 14h30m — 1.400 Metros — Cr$ 96 Mil
(Primeiro da Dupla Exata)

1—1 Urg, G. F. Almeida 58
2 Wellcome, J. Pinto 56
2—3 Great Chance, J. Ricardo . 56
4 Brazillian Rose, J. F. F. . 56
3—5 Blafette, J. M. Silva 56
6 Serineves, J. L. Silva 57
4—7 Dujosa, C. Valgas 57
8 Utilidade, G. Meneses ... 56

3.º Páreo — 15h — 1.300 Metros — Cr$ 83 Mil

1—1 Queen Angela, J. M. Silva 56
" Quintanera, A. Oliveira . 55
2—2 Aconchegante, G. Meneses 58
3—3 Maria Carmen, J. Malta . 55
4 Amigaça, J. Queiroz 55
4—5 Miss Style, J. Pinto 55
6 Dona Rosa, A. P. Souza . 55

4.º Páreo — 15h30m — 1.000 Metros — Cr$ 96 Mil

(INICIO DO CONCURSO DE 7 PONTOS)

1—1 Graziano, G. F. Almeida . 57
2—2 Abrojo, F. Pereira 57
3 Norburbring, E. R. Ferre. 57
3—4 Bom Galope, E. Freire ... 57
5 Greenwood, G. Alves 57
4—6 M. Pescador, O. Ricardo . 57
7 En Armes, E. B. Queiroz . 57

5.º Páreo — 16h — 2.100 Metros — Cr$ 145 Mil

(HANDICAP EXTRAORDINARIO)

1—1 Artung, J. M. Silva 61
2—2 Barnum, G. Meneses 59
3 El Rebelde, W. Gonçalves 53
3—4 Rico Solo, J. Ricardo 53
5 Roger Bacon, W. Costa .. 58
4—6 Verdagon, F. Pereira 56
7 Upset, J. Mendes 50

6.º Páreo — 16h30m — 1.000 Metros — Cr$ 118 Mil
(Segundo da Dupla Exata)

1—1 Trajan, J. Ricardo 56
2 Escabriado, M. Alves 56
2—7 Carrobert, J. R. Silva 56
4 Emanuel, A. Ferreira 56
3—5 Prince Eduard, Jua. Garc. 56
6 Tank, F. Araujo 56
4—7 Junco, L. Caldeira 56
8 Cobiçoso, M. Vaz 56
9 Bond Street, J. Ferreira . 56

7.º Páreo — 17h — 1.100 Metros — Cr$ 118 Mil

1—1 Tadeilos, J. Malta 55
" Hurdler, G. Meneses 55
2—2 Flauto Mágico, E. R. F. . 55
3—3 Bem Ksar, J. M. Silva 55
4 Segall, J. Queiroz 56
4—5 Iaponi, J. Pinto 56
6 Leandro, J. Ricardo 56

8.º Páreo — 17h30m — 1.600 Metros — Cr$ 72 Mil

1—1 Skopelos, J. Queiroz 56
2 Frálimo, F. Lemos 54
2—3 Bande, A. Ramos 54
4 Petit Parisien, R. Freire . 58
3—5 Zircon, G. Meneses 56
" Decreto-Lei, J. M. Silva . 56
6 Blessed Gay, F. Pereira .. 56
4—7 Badi, G. F. Almeida 57
8 Kimuki, T. B. Pereira ... 54

9.º Páreo — 18h — 1.300 Metros — Cr$ 72 Mil (VARIANTE)

1—1 Terçado, J. F. Fraga 56
2—2 Vasser, J. M. Silva 58
3 Ix, T. B. Pereira 57
3—4 Drenaco, F. Araújo 58
5 Ki-Jato, R. Silva 54
4—6 Azulino, J. Ricardo 58
7 Czar Nicolai, E. R. Ferr. . 56

10.º Páreo — 18h30m — 1.000 Metros — Cr$ 118 Mil
(Terceiro da Dupla Exata)

1—1 Ecology, F. Pereira 56
2 Cancha Reta, S. Silva ... 56
3 Hicate, P. Rocha F.º 56
2—4 Mull of Galloway, W. Cta. 56
5 Spring Baby, T. B. Pereira 56
6 Medalha de Ouro, E. F. . 56
3—7 Janacaster, J. Pinto 56
8 Miss Tambourine, M. And. 52
9 Egil, R. Macedo 56
4-10 I Love Lucy, J. M. Silva . 56
11 Tenis Net, E. R. Ferreira 56
" Fierezza, A. Ramos 56
" Betty Bu, J. Ricardo 56

Na raia mais dois filhos de Hang Ten

Na escalada sensacional do Haras Nacional, obtida principalmente através de Hang Ten vão à raia, domingo, mais dois descendentes do já consagrado reprodutor, Illustious e Inkling, estreantes, anotados em parelha na carreira de abertura, puxando a força da vitória no tiro do quilômetro. September Song, filho de St. Chad e Sea Rush, e o gaúcho Zolder, por Caldarello e Valadier, são outros nomes a merecerem registro destacado na relação dos inéditos, mostrada abaixo com os respectivos dados técnicos:

BEN CAYAL — masc., cast., RS (14-10-78) Ucayal e Chitane. Criação do Haras Coqueiral e propriedade do Stud Chico Cty. Tr.: R. Morgado.

BETTY BU — fem., cast., PR (22-09-77) Nanquéim e White Light. Criação do Haras Monte Carlo e propriedade da Coudelaria J.L.B. Tr.: E. P. Coutinho.

CRISTOF — masc., cast., RJ (17-09-78) St. Ives e Claviger — Criação do Haras Verde e Preto e propriedade de Italo Rodrigues — Tr.: J. A. Limeira.

DAROÈS — masc., alazão, SP (28-08-78) Canterbury e Romanina — Criação do Haras São José e Expedictus e propriedade Stud Special Show — Tr.: G. Feijó.

ESCABRIADO — masc. alazão, RS (15-09-77) Maxim's e Dionete — Criação do Haras Erechim e propriedade do Stud G. L. — Tr.: S. T. Câmara.

GOOD DEAL — masc., alazão, RJ (18-09-78) Revolution e Janaúba — Criação do Haras Schmoo e propriedade do Stud Mil Estrelas — Tr.: A. Palm F.º.

GREAT DISPLAY — masc., cast. RJ (11-10-77) Half Light e Cephalonie — Criação do Haras São Jorge das Duas Barras e propriedade do Stud Veronese — Tr.: A. Nahid.

ILLUSTRIOUS — masc., alazão, RJ (20-07-78) Hang Ten e La Reata — Criação e propriedade do Haras Nacional — Tr.: A. P. Silva.

INKLING — masc., tord. RJ (14-08-78) Hang Ten e Fidélia — Criação e propriedade do Haras Nacional — Tr.: A. P. Silva.

OPRINCIPE — masc., alazão, PR (30-09-77) Ridro e Gatona — Criação do Haras Rio Verde e propriedade do Stud Chico City — Tr.: R. Morgado.

SEPTEMBER SONG — fem., tord., RS (1-08-78) St. Chad e Sea Rush — Criação do Haras Sideral e propriedade do Stud Estrela Solitária — Tr.: S. Morales.

SHAT-EL-ARAB — masc. alazão, RS (7-07-78) Leonidas e Avelina — Criação do Haras Coqueiral e propriedade do Stud 19 de Novembro — Tr.: O. Ulloa.

ZOLDER — masc., alazão, RS (9-08-78) Caldarello e Valadier — Criação do Haras Calunga e propriedade do Stud Lulu — Tr.: A. M. Caminha.

Tripé com Zico, Sócrates e Reinaldo dá show no coletivo

O perfeito entrosamento do trio-Sócrates-Reinaldo foi o grande destaque do treinamento coletivo realizado pela Seleção Brasileira, ontem pela manhã, no Estádio Atahualpa, contra o time principal da Liga Deportiva Universitária. A Seleção venceu por 3 a 0, com gols de Reinaldo (2) e Zico, e o novo meio-campo desenvolveu-se muito bem, com Cerezo mais preso atrás e Zico e Sócrates realizando um perfeito revesamento para a marcação e o apoio a Reinaldo, que ficou mais fixo na frente.

A primeira fase teve a duração de 40 minutos e o time titular formou com Valdir Peres; Edevaldo, Oscar, Luisinho e Júnior; Cerezo, Zico e Sócrates; Tita, Reinaldo e Eder. O desempenho da defesa foi bom, o meio-campo constituiu-se no melhor setor da equipe e o ataque também se saiu bem, criando sucessivas oportunidades de gol, que justificariam um marcador mais elevado.

Na segunda fase do treinamento, com 2 minutos, Telê colocou toda a defesa reserva e poupou Zico e Sócrates, colocando Renato e Pita ao lado de Cerezo, no meio-campo. Nesta fase, a Seleção Brasileira também venceu por 3 a 0, com gols de Reinaldo, Edinho e Renato. O rendimento coletivo caiu um pouco, mas o time da LDU, com vários suplentes, também exigiu bem menos.

Júnior

Cerezo corre atrás da fila

CATIMBAL

Apolinho

WASHINGTON RODRIGUES

Edinho revoltado com cartolas do Flu

Edinho está revoltado com a diretoria do Fluminense, por causa do fracasso das negociações da venda do seu passe para o Olimpique de Marselha. O jogador pretende agora, buscar um financiamento em algum banco, para comprar o seu passe, vendendo-o depois ao Olimpique por 105 milhões, realizando assim o seu sonho: ir para a terra das Plumas e Faetês.

• • •

Mauro, ex-jogador do Grêmio, se apresentou ontem ao seu novo clube, o Flamengo, e todos que estiveram por lá, se impressionaram com o seu físico. O comentário geral era de que o Flamengo havia contratado uma nova geladeira de 12 pés. A preocupação, agora, é com o vestuário do jogador, que deverá ser feito sob medida.

• • •

A bruxa anda solta pelos gramados de Moça Bonita. No início do campeonato nacional, o zagueiro René quebrou as costelas sozinho, e desde então, não mais se viu o time do Bangu sem nenhum jogador machucado. Pra complementar, desta vez foram quatro jogadores de uma vez: Tobias, Moisés, Marco Antônio e Marcelinho, fora o Fernando que está com sua mãe adoentada. Décio Leal terá de contar com a ajuda dos Deuses para escalar o time que joga domingo, em Limeira.

• • •

Paulo Goulart, goleiro do Fluminense, afirmou que se continuar a trabalhar sério, poderá ter uma chance na Seleção Brasileira. Acontece que se continuar a jogar vôlei em partidas de futebol, como se viu no jogo contra o Atlético, acabará por sentar no banquinho do tricolor, perdendo a vaga para Paulo Vitor.

• • •

Nelsinho afirmou, após o jogo contra o Campinense, que o Fluminense continua jogando mal, principalmente em seu meio-campo, que não dá a devida proteção à defesa, fazendo com que tome gols bobos. Nelsinho afirma, ainda que a fase que a equipe tricolor vem atravessando, se deve talvez a fatores extra-campo, como por exemplo, a renovação dos contratos e a possível saída de Edinho do time.

• • •

O Botafogo, que já tem garantida a sua classificação, alterará a sua equipe para o jogo de amanhã contra o Goiás, no Maracanã. Mendonça com uma contusão no dorso do pé e a decisão de Zé Eduardo em não mais jogar na quarta zaga, fizeram com que Paulinho de Almeida desistisse da idéia de tirar Ziza e Marcelo do time — colocando Jérson e Almir — e efetivou o quarto zagueiro Luís Cláudio como titular da posição ao lado de Gaúcho.

SÉRGIO LOPES

Interino

Muitas alterações no time preocupa a todos jogadores

O fato de Telê Santana não poder manter a formação da Seleção Brasileira, sendo forçado a constantes modificações em conseqüência de contusões — fenômesmo que se mantém desde os primeiros amistosos de 80 — começa a preocupar não apenas o treinador, mas aos próprios jogadores, que vêem nisso a principal causa do desentrosamento entre os setores do time.

— Entrosamento é uma palavra muito falada quando se analisa um time de futebol, mas isso decorre do fato de que o entrosamento é mesmo um fator fundamental. Um time bem entrosado, mesmo que não tenha um esquema de jogo ideal, tem grande vantagem porque seus jogadores cumprem suas missões por instinto. Com entrosamento tudo é feito mais facilmente: os passes, a marcação, os deslocamentos, a cobertura na defesa, tudo enfim. Mas quando um time muda a cada jogo isto nunca é possível. É o que está acontecendo com a Seleção Brasileira e de certa forma justifica a irregularidade de suas atuações — disse Cerezo.

Júnior concorda com isto e dá exemplos:

— Do jogo com a Venezuela para este de Quito, vamos mudar no meio-campo, sem o Batista, e no ataque, sem os pontas, o que certamente influirá no rendimento do time. Não é por uma questão de valor individual dos jogadores, porque na Seleção todos têm alto nível técnico, mas o que qualquer um sente uma certa insegurança quando seu companheiro de ala muda. No meu caso, por exemplo, eu vou precisar de algum tempo para poder jogar com o Eder da mesma forma que eu vinha jogando com o Zé Sérgio. Os dois são grandes jogadores, mas se comportam de maneiras diferentes. Isso realmente atrapalha muito.

Na zaga, Júnior não vê o mesmo problema na defesa, cuja formação tem sido mantida:

— Os quatro lá de trás estão quase no ponto ideal de entrosamento. As jogadas perigosas que acontecem são riscos calculados, porque temos enfrentado adversários mais fracos e não podemos ficar com medo, presos lá atrás. Além disso, podem ocorrer falhas individuais. Mas o entrosamento da defesa é bom, simplesmente porque nos treinos e jogos têm atuado os mesmos quatro. Se começar a mexer é claro que vai enrolar também.

Para Oscar, as contusões têm atrapalhado muito o trabalho e um exemplo bom disso é Sócrates, que um dia treina de centro-avante e no outro de meio-campo, o que não lhe permite fixar um comportamento, confundindo não apenas ele próprio, mas também aos companheiros.

Telê não toma jeito. Tem o time mas não dá

Embora não haja mais dúvida de que Cerezo será o substituto de Batista no meio-campo e que Serginho dificilmente será o centroavante, em virtude da boa presença de Reinaldo no coletivo de ontem, marcando três gols e compondo com Sócrates e Zico um trio sensacional o técnico Telê Santana negou-se a escalar oficialmente a Seleção Brasileira. Segundo Telê, o time somente será definido após o treino recreativo que será realizado no campo da Universidade de Quito.

— O treino foi bom e o rendimento de Zico, Sócrates e Reinaldo não me surprene. Não se poderia esperar outra coisa de jogadores da categoria desses três. Em forma perfeita, física e tecnicamente, eles desequilibram qualquer jogo.

— Então, eles estão escalados, Telê?

— O time somente será definido hoje, depois da recreação. Preciso ver como está o Serginho, que se saiu bem em Caracas e demonstrou condições para ser o titular.

Sócrates, satisfeito com o rendimento da equipe comentou que não teve nenhum problema em jogar com Cerezo e Zico no meio-campo, em uma função que lhe exige maior participação na marcação:

— Cansei um pouco, por sentir os efeitos da altitude, mas até a hora do jogo este problema estará superado. Quanto ao esquema da marcação, tudo sairá muito bem. O Zico está revesando comigo e o Tita também vai fechar o meio-campo, sendo muito útil, no cambate de meio-campo.

Oscar também ficou satisfeito com a atuação da equipe e disse que a ausência de Batista não prejudicou o entrosamento da defesa:

— O Cerezo fez bem o papel de cabeça-de-área, posição que ele conhece muito bem. O negócio é só ele não se soltar muito para não abrir um buraco entre os zagueiros e o meio-campo. Ficando mais atrás tudo sairá bem.

Batista não melhorou

Batista está definitivamente vetado do amistoso de amanhã contra o Equador. O apoiador do Inter continua sentindo dores no músculo adutor direito e ficou no hotel, sob tratamento intensivo. Batista acha, no entanto, que já na próxima semana poderá voltar aos treinos normais para participar do jogo com a Bolívia, dia 22, em La Paz.

Serginho foi outro ausente do treinamento. O atacante está fortemente gripado e sua presença foi vetada pelo médico Nellor Lasmar, para que ele pudesse repousar e não ficar abatido como ocorreu com Sócrates, em Bogotá. Serginho acredita entretanto, que já poderá treinar normalmente nesta sexta-feira e ficar à disposição de Telê Santana.

Batista lamentou muito sua contusão e explicou-a:

— Senti esta dor no primeiro treinamento aqui em Quito. Corri para pegar uma bola que ia sair pela lateral e senti a fisgada. Tentei continuar, mas não deu. A dor não é forte, mas me atrapalha quando corro principalmente se eu esticar a perna para pegar a bola. Para enfrentar o Equador não vai dar mesmo, mas estarei firme contra a Bolívia, porque tenho facilidade em me recuperar de lesões musculares.

O esquema com Tita

Com o meio-campo formado por Cerezo, Zico e Sócrates, Tita será peça fundamental do esquema de marcação da Seleção Brasileira, amanhã, contra o Equador. Isto ficou bem claro no coletivo de ontem pela manhã, quando o ponta-direita recebeu ordens de se movimentar livremente em todos os espaços do campo, mas esteve sempre junto aos homens de meio-campo, quando o adversário tinha a bola.

Tita saiu-se bem em sua missão. Apesar de ser menos veloz que Paulo Isidoro, é um jogador mais combativo e duro nas bolas divididas, facilitou o trabalho de Zico e Sócrates, dando-lhes liberdade para as jogadas ofensivas, ao lado de Reinaldo.

Na ponta-esquerda Eder procurou as jogadas de linha de fundo, mas dentro do seu estilo aproveitou várias oportunidades para cair para o meio e tentar os arremates violentos como é do seu estilo. Além disso Eder procurou facilitar as penetrações de Júnior, com o qual mostrou um bom entrosamento.

Renato não diz nada mas pode ser cortado da outra convocação

Se ainda havia dúvida sobre o fato de Renato ter seus dias contados na Seleção Brasileira, isto ficou claro na quarta-feira, quando Telê Santana escalou Pita no lugar de Zico para compor o meio-campo titular no treinamento coletivo. Todos esperavam que, no impedimento do atacante do Flamengo, Renato teria nova oportunidade, ele próprio esperava isso, mas Telê demonstrou objetivamente que o tem como um simples integrante do grupo. Renato não escondeu sua decepção.

— Não quero comentar este assunto porque qualquer declaração minha poderia ser mal interpretada. Mas é claro que me considero, ainda, o substituto eventual de Zico. Pelo menos para isso fui convocado.

Ao mesmo tempo em que evita qualquer crítica ao técnico, Renato admite que sua motivação diminuiu muito desde o Mundialito, quando foi substituto no intervalo do jogo com a Argentina e nunca mais teve outra oportunidade:

— O técnico tem direito aos seus pontos-de-vista e no fundo só os dele têm valor, porque é ele quem escala a equipe. Mas é claro que um jogador que só treina, sem perspectiva de jogar, sem saber exatamente quando e como terá uma oportunidade, se desestimula. Eu estou tentando reagir para não me entregar e estar preparado para saber aproveitar a chance, se ela aparecer.

Renato faz uma auto-crítica sincera e admite que não esteve bem no jogo com a Argentina, em Montevidéu, mas não acha que tenha jogado tão mal a ponto de merecer ser inteiramente afastado dos planos do técnico.

LUTA

Até água da CBF viaja de avião

Os mandos e desmandos das mordomias na Seleção Brasileira continuam sendo empregados ativamente pelos dirigentes, que não contentes com as tão confortáveis acomodações que os dólares confinados nos cofres da CBF podem lhes trazer e já vão fazendo uso indevido deles, fretando aviões para mandar água, isso mesmo, água para servir aos jogadores (?) nos treinamentos que são realizados para a preparação da equipe na cidade de La Paz. Perguntamos, pois se não há algum lugar na Bolívia que não tenha água potável para servir a nossa seleção? Ou então, alguém muito chegado aos nossos queridos dirigentes da CBF é usando o bem estar da nossa Seleção, afirmou que a água boliviana poderia prejudicar a preparação de nossa equipe, arriscando assim, um resultado desfavorável contra a própria Bolívia. Mas o caso é bem diferente: o que se pode notar é que a CBF não mede esforços — muito menos dólares — para que todos dela falem bem, e esta água, que a princípio, servira aos jogadores, servirá também aos dirigentes e principalmente, aos jornalistas que lá estão servindo como um "tapa boca", garantindo o bom nome da CBF.

Porém, o que estes dirigentes não vêm é que por todo o País se joga futebol e não se dá a mínima bola para a preparação dos futuros jogadores que poderão integrar o selecionado nacional. A preocupação inicial dos nossos queridos dirigentes é deixar o mais confortável possível — não medindo dólares para isso — a eles próprios, sob a alegação de que é para o bem da Seleção Brasileira. Parece até um personagem de nossa história.

Acabou a sopa dos petrodólares

Dentro dos próximos dias vários jogadores brasileiros estarão deixando o futebol árabe em virtude de uma nova Lei que foi implantada no dia de ontem que define que em cada equipe árabe somente um jogador brasileiro poderá atuar nas equipes que participam do campeonato nacional.

Sendo assim o mercado árabe, que se tornou importante para ida de muitos jogadores brasileiros — pela antiga lei três brasileiros poderiam ser usados — praticamente fecha as suas portas.

Toninho, ex-zagueiro do Flamengo que também pertenceu a Seleção Brasileira deverá voltar em virtude de ter brigado com seu técnico — o brasileiro Formiga. Rivelino que está suspenso tem sua chegada prevista ao Brasil para o início de maio. Dé no próximo mês e Zenon sendo comprado hoje por 400 mil dólares — Cr$ 29 milhões pelo Internacional — também deverão estar de volta. O preparador João Carlos só não retornará caso se concretize por parte dos árabes a contratação mais uma vez do técnico Zagalo. João Carlos ficaria como auxiliar do atual técnico do Vasco.

O meio-campo Bruno, irmão de Ferreti, que começou no Botafogo e tendo jogado no Brasil pelo Flamengo é o maior destaque daquele futebol. Outro destaque é Ailton Lira que defendeu o Santos. Ambos por suas atuações deverão permanecer na Arábia Saudita.

Gilberto vai pedir pra dar uma parada

Na reapresentação dos jogadores do Fluminense no dia de hoje o jogador Gilberto vai conversar com o técnico Nelsinho e pedir para não ser escalado nos próximos jogos em virtude de vir atuando sem as suas melhores condições físicas e que vem prejudicando em muito as suas atuações. Gilberto machucou-se no jogo contra o Atlético Mineiro, num choque com o lateral Valença, e ainda não conseguiu se curar totalmente da contusão com isso acha o jogador que vem prejudicando o meio-campo tricolor, sobrecarregando o trabalho de Mário.

O técnico Nelsinho mais uma vez não gostou do desempenho da equipe apesar da vitória elástica sobre o time do Campinense. No treino de hoje o técnico espera conseguir contornar o problema Gilberto para então armar o time para enfrentar o Esporte de Recife, no domingo, no Maracanã. Nelsinho ainda tem esperanças de vir a ser o cabeça do Grupo C — apesar de no momento ser suplantado pelo São Paulo — com quem praticamente vai decidir a primeira colocação do grupo no próximo dia 21, no Morumbi.

Enquanto Zezé, Robertinho, Paulo Goulart, Tadeu e Rubens acertaram as suas renovações de contratos, Mário continua na espectativa do vice de futebol que garantiu a sua participação na partida contra o Campinense através de uma carta-garantia.